民報

內政部登記證警字第一五九九號
中宣會登記證中字第九七九號

中華民國念三年五月七日
（星期一）
第七百十一號
今日二張半售大洋三分四釐
館址上海山東路二〇一號
電話 營業部九三八一六 編輯部九一四六八
有無線電掛號三〇四六

定報價目
國內每月一元三個月二元七角半年五元全年九元（日本台灣同上）歐美各國每月三元七角香港澳門每月二元報資先惠郵票九五折計算

廣告刊例
[illegible]

中華郵政特准掛號立券按照總包特別寄送優益之報紙

商務印書館
上海發行所增設
為北區讀書界服務

虹口支店
本日開幕 歡迎參觀

營業要目
本版圖書 原版西書 雜誌小說 中西文具 教育玩具 承印卡片

開幕紀念贈品
自本日起兩星期
每次交易限贈一種辦法列下
▼五角以上 贈精美日記簿一冊
▼二元以上 贈墨水一瓶
▼三元以上 贈鉛筆一打
▼四元以上 贈美國製活動鉛筆一支
▼五元以上 贈西式信箋信封一盒
▼八元以上 贈西式信箋信封一大盒
▼十元以上 贈本牌美國製活動鉛筆一支

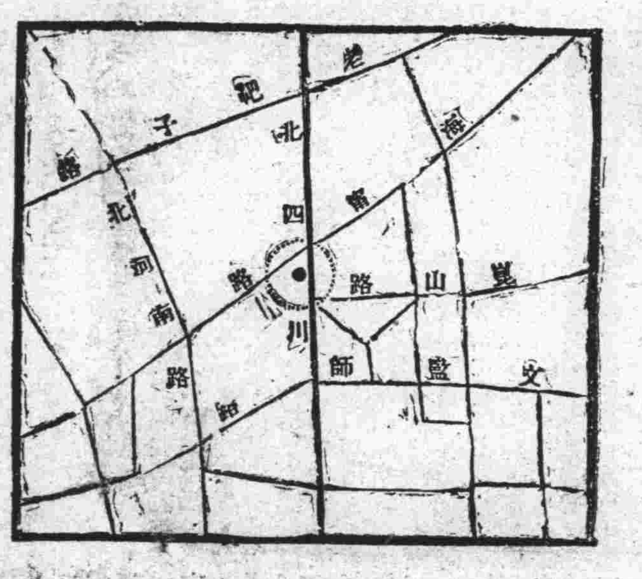

地址 北四川路八七三號（對崑山路口）
電話 四三七〇〇號

靜安寺支店 愚園路二二六至二二八號 電話三四五四五號
霞飛路支店 霞飛路五〇一號 電話八四七〇〇號

上海信託股份有限公司召集股東臨時會通告
本公司現因招足資本必須修改章程特定五月十八日（星期五）午後二時在上海福州路河南路西首一家春西菜館開股東臨時會修正章程除另函通知各股東外並登報公告自即日起至開會日止暫停股票過戶
上海信託股份有限公司董事會啓

交通銀行通常股東總會通告
交通銀行股東諸君鑒查本行本屆通常股東總會茲經本會議決定於國歷五月十二日午後一時在上海香港路四號銀行業同業公會開會務請股東諸君於會期前十日起至開會前二日止攜帶股票或調換股票收據到上海三馬路外灘本總行驗明領取入場券或就近向本分支行憑股票或調換股票收據驗取到會證依前項日期持赴本總行換取入場券其有不克親自到會須委託代表者其代表人以本行股東為限並請先期填具委託書由該分支行驗明蓋章交由代表攜同到會驗明領入場券以便屆時赴會除分函外特此通告
交通銀行董事會啓 四月十一日

陶連卿 徐謁娥 敬謝來賓
我倆承良根先生之介紹於五月二日在大東旅社舉行訂婚禮荷蒙諸親友不吝賜教端賜隆儀蒞臨指導惟恐招待不週尚希予以原宥幸甚

徐懋棠謹肅
國歷五月七日為長男宇澄與王錦玉女士舉行結婚典禮午後二時行禮午申刻敬備喜筵恭請光臨誠恐不週特再登報代柬謹請
諸親友台鑒
假座法租界東新橋街洋布公會

方澂之同女如玉聲明唐六如勒逼字據宣告無效啓事
鄙人在滬經商生女如玉於上年七月被永昌當唐六如引誘成九月懷有身孕居於春壽里念二號同居本年二月正式結婚延不履行約定三月... 外特此鄭重聲明託律師去函交涉尚未解決六如於信後情虛於五月四日夜（陰歷三月念一日）手持利刀勒逼如玉字據當時失去行動自由神志昏迷所寫文字應作無效除另行依法訴究外特此鄭重聲明

推股聲明
啓者上海南市陸家浜外灘永豐木號於民國五年合股開設內李文伯名下股份三股今因李文伯之承繼人李李氏無意營業願將李文伯名下股份三股立收據自廿三年五月五日推併與錢錫極錢永麟之後永豐木號權利義務概歸受股人錢錫極錢永麟完全負責與推股人李李氏無涉此後李文伯之承繼人李李氏不另立收據

受股聲明
啓者上海南市陸家浜外灘永豐木號於民國五年合股開設內李文伯名下股份三股今因李文伯之承繼人李李氏無意營業願將李文伯名下股份三股自念三年五月五日受股之後永豐木號權利義務概歸受股人錢錫極錢永麟完全負責與推股人李文伯之承繼人李李氏無涉

駿源油荳餅雜糧號啓事
啓者本號因全體合股人一致同意業已結束所有期內一切人欠欠人手續分別清理了結現已結束以前亦無代人作保等事再本號所有一切印章合併聲明作廢

曹霖律師清理大中央橡皮公司結束通告
查本律師清理大中央橡皮公司後因該公司債權人紛紛起訴法院判令執行命令將收入之各款交案清理分配無從進行除遵令將收存款項移交外特此通告
事務所派克路協和里十五號 電話九一八七七號

陳家蔭律師代表粵東老廣豐股東汪光祥等警告曹鴻章並反對姚永勵律師和解啓事
茲據當事人汪光祥等來稱渠等均係老廣豐滑石粉號股東頃見民中兩報載有姚永勵律師代表同仁和及曹鴻章等於老廣豐商標和解啓事一則閱之不勝駭異查老廣豐滑石粉號由各股東委託曹鴻章為經理並出而向社會局註冊呈請商標之商號現正向第二特區法院訴究之際詎該經理曹鴻章竟違反各股東意旨擅將老廣豐商標私自和解行為各股東概不承認除另案依法訴究外特此登報警告曹鴻章並聲明如上
事務所大通路七號 電話三四〇〇九號

李厚瑾律師代表萬里漆油廠股份有限公司股東姚蔓輝等宣告股東常會選舉董監事違法無效
茲據該公司股東姚蔓輝等委稱該公司於本年四月二十二日在青年會召集股東常會由胡呂成等多數股東致函董事會提議展期先後公司主席未經審查股東名冊當時列席股東不足法定人數且於當場發生選舉舞弊情形經各股東聲明者在案... 所有公司對外一切法律行為應由負責個人負責公司概不擔任何責任請貴律師代表登報聲明等語據此合亟登報聲明如上
事務所南京路大陸商場五〇五號

胡鳳聯律師代表恒豐蛋行清理通告
茲據恒豐蛋行各股東委稱現因經營不善虧累甚鉅特委請貴律師宣告清理凡對於該行有債權債務者均希於登報之日起十日內向本律師事務所登記以備平均攤還至各債務人亦希於上開限期內來所清付等情前來合亟通告如右
事務所江西路廣東路轉角中一大樓三三三號 電話一三六八五

周濂澤律師代表許生海警告逃妻許陸氏啓事
頃據許生海來所聲稱髮妻許陸氏於四月十七日攜物潛逃一去不返除已派人四處訪尋外請貴律師代為登報警告限於一星期內回家以免訴究再逃妻如有在外借貸等項行為概不負責請代為一併公告等情據此合亟代為登報警告並代公布俾眾週知此佈
事務所大世界對面上海廣場公司三樓 電話九四〇五

江蘇上海第一特區地方法院公告第三四五二號
為公告事據伍何氏等具狀聲請發給執管遺產證書略稱聲請人伍何氏即伍朝樞（即伍梯雲）之夫人伍何寶芳之妻伍礪瑜伍競仁伍慶培伍繼先伍礪瑛伍礪琨等之父伍朝樞（即英名 C. C. Wu. 及 T. Y. Wu.）在日置有英冊第四四二六號道契計地一畝四分四厘一毫坐落西摩路係何永元掛號又英冊第一一五五〇號道契計地九分七厘連同上蓋一間坐落西摩路係通和有限公司掛號又英冊第七六四三號道契計地一畝七分八厘八毫坐落戈登路係通和有限公司掛號又購有巴路地摩公司 Baltimore Co. 股份二百五十股補吉三巴旺橡皮公司 Bukit Sembawang Rubber Co. 股份一千股亞利沙拿中央銅器公司 Central Copper Co. of Arizona 股份五千五百六十股大陸報 China Press Inc. 股份四十股商務印書館股份二百三十七股加妙能橡皮錫礦公司 Kamuning (Perak) Rubber & Tin Co. 股份四百股上海祥茂洋行 A. R. Burkill & Son, Shanghai 之橡皮股份一千五百股冷吉橡皮股份 Miju-Boschen Landbourvex-ploitatu in Langkat 一千二百四十股西拿旺橡皮產業公司 Senawanz Rubber Estates Co. 股份六百二十股上海轉運公司 Shg. Exploration & Development Co. 股份二千四百八十股上海麥邊公司 Moatschappy Tot Shanghai Loan & Investment Co. 股份一千二百四十股聯合電影有限公司 United Theatres 股份五百股又以伍才名義（Ng Choy）購有梅助兄弟有限公司 Major Bros. Ltd. 股份五股又繼承伍廷芳名下占有可的牛奶公司 Culty Dairy Co. 股份五百股又以逐意堂名義購有建平金礦公司股份四股又以伍才名義（Ng Choy）... 先夫先父已於本年一月二日去世生前未立遺囑上開遺產依法應歸聲請人等繼承請求發給執管遺產證書等情前來據此合行登報公告週知如有對於此項聲請持異議者限自登報之日起至停止登報後二十日內來院聲明若逾期無人聲明異議本院即准發給執管遺產證書特此公告
中華民國二十三年四月二十一日

江蘇上海第一特區地方法院公告第三三八號
為公告事據倪杏卿倪瑞卿倪蘭卿等具狀聲請發給執管遺產證書略稱先父倪挺枝即倪桐孚生前於二十年九月二日與白聘珍等共十一人合資組織宏源發記地產公司購置法冊第一〇七號及第一〇七號A之地產計淨基地四十畝六分一厘先父佔有二十分之四之股份被推為經理之一與另一經理陳學堅共同出押於英商辣寒鐵及好白羅名下抵借規元六十萬兩指定其用途專就上述道契地產之權上建造房屋或移轉所有地產之權益及管理之後先父與陳學堅人等共同繼承惟其戶名係先父與陳學堅之名義茲因已經另行推選經理及將來回贖或移轉開道契上地產股份依照遺囑應歸聲請人與陳學堅共同執管前開道契地產之證書以便依照宏源發記地產公司股東之決議再由聲請人與陳學堅會合推選之人指定之戶名藉免窒礙等情前來據此合行公告登報週知如有對於此項聲請持異議者限自登報之日起至停止登報後二十日內來院聲明若逾期無人聲明異議本院即准發給執管遺產證書特此公告
中華民國二十三年四月十三日 陸紹宗 律師錄登

警告協記申莊 李涵谷 程曙樵 鑒
君於本月四日夜攜帶賬冊潛匿無蹤令人憤懣今本債權團共同議決限君七天之內出面料理彼此交往一切總有商量餘地倘置諸不問則本團即當依法追擊「不謂言之不預」特此警告
協記債權團謹啓

泰濟當出盤當貨聲明
本當因無意營業今已訂定契約將在架當貨全數出盤與和濟當接受所有未滿當貨俟盤查清楚銀貨兩交雙方會同登推受聲明後在和濟當放贖特此預布
虹口通州路海勒路口

意大利不滿日本政策 將建議列強共同行動

意人深以日本阻塞其貿易爲懼 且信日本已確定發動戰爭時日

哈瓦斯五日羅馬電 意大利政界對於日本向英美政府所提出關於對華政策之說明，視爲絕難滿意，意大利報紙（數家對於英美之樂觀態度殊未同意）以爲日本勢力向遠東非洲大陸逐步擴張，至堪憂慮，（意國深懼日本阻塞意國在世界各處之貿易發展）並以爲就國際觀點而論，日本之態度實多危險云，由此推測，則意國或將向列強建議，對日施行共同防衛行動亦未可知也。

哈瓦斯六日巴黎電 白日報駐羅馬訪員著文，論意大利對於最近日本對中國事件聲明書之態度，略謂吾人苟不加深思，輒懷疑於遠東問題關係意國未必如此重大，然苟就最近數月來之多種事變加以考慮，則知此種事變固屬一線相承互相聯貫者也，當去年十二月，亞洲學生大會在羅馬開會時，意相墨索里尼發表演說，謂世界共同和平之使命向在於羅馬與亞洲之團結，以今視昔，尤有甚焉云云，嗣後意大利各報卽紛紛著文，反對日本在世界市場傾銷政策，迨三月十八日，墨索里尼在國立歌劇院向泛繫要人演說，雖稱意大利無物質侵略之野心，但主張意國應在非洲亞洲發展其工商業，厥後日本謀在非洲阿比西尼亞國獲得種植棉花之特許權，並謀以日本貴族名媛遣嫁阿比西尼亞王太子，意大利對此兩事，均經提出抗議，同時據羅馬方面一般之觀察，蘇聯外交家曾暗中有所活動，蘇聯駐意大使嘗故作危言，以聳動墨索里尼之聽聞，因此此間人士雖信日本自以爲有相當準備，以作決定之行動，甚且以爲東京政府領袖已確定發動戰爭之時日，且自法國與意大利近事變觀之，日本與德國未免聲氣相求，日本之政策與德國之政策，殊多融合之點，此中情形，意大利亦注意及之，就各方面參證所得之確實消息，目前羅馬政府領袖之見解，不外乎此云云。

國新五日米蘭電 意大利民報今日發表一文，仍出墨索里尼首相手筆，該文向白種人提出警告，稱白種民族應視爲前途之隱憂云，該文引證法國權威學者李齊教授近著，而命其文曰『白種人生殖之退步與黃種人之進步』，該文稱，『李齊教授明白指證黃種人及混合種人數量之增加，超過白種人五六倍，其結論稱，假定前之生產率無變動，則二十年內在京將成爲世界人口最多之都市』云、

日本汲汲備戰 演軍需動員

本月內全國均舉行 大阪亟將演習防空

日聯六日東京電 陸軍在平時爲詳細調查其戰時軍需品之生產或能行使修理之工廠及其事業上之最大能力起見，須舉行軍需工業動員之演習，此次訂於本月底，對於全國軍需品工廠發送定貨單，行使軍需動員能力之調查及其訓練，並自本年七月二十六日起在大阪舉行防空演習四天，屆時亦同時舉行軍需動員之演習，關此項演習如軍需品、衣服、糧食等之軍用工場均須全體參加，並在事前當由軍部方面發出軍需品之定貨單，調查工業能力，同時關係各工廠之警備及燈火管制與救護工作概須實際演習云、

國聯鄭重否認 日領事橫山談話

國聯援助中國並無限制 愛文諾橫山未談及此事

路透六日倫敦電 星期泰晤士報今日日內瓦訪電稱、國聯在許多年來第一次以秘書處名義發表一文、否認報紙所載之消息、文曰內瓦日總領事橫山在與國聯秘書長愛文諾談話後、對某新聞記者稱、渠已得保證、此後國聯所加於中國之援助、僅以教育與衛生計劃爲限云、秘書長愛文諾昨特表否認之文、謂此事未曾談及、以渠所知、國聯將討論援中國事、絕無何種保留云、

立法院建議 今日送中央

本報六日南京電 立法院對日外交建議案、准七日送中央、本週中政會將提出討論、

★ ★ ★

俞飛鵬談 通郵非事實

本報六日南京電 俞飛鵬六日談、外傳通郵、余可負責答復、非但事實不確、且並未提及、現東北南滿路五十里區域內、因條約所限、照常通郵外、餘均一律封鎖、

玉田民團實行遣散 昨由燕各莊開鴉紅橋

中央六日北平電 玉田民團二百餘人、六日晨由燕各莊開回鴉紅橋、實行遣散、魏永和侯公舉、即來平報告、又三日晨九時許、有日機一架自灤東

日機飛玉田盤旋偵察

飛至玉田偵察、盤旋十餘分鐘、經薊縣、飛往馬蘭峪、

本報六日北平電 殷汝耕談、玉田異動民團三百餘、六日已全遣散、

劉月亭部駐防地 正與劉峙電商中 盧豐年定今晨謁何辭行

本報六日北平電 盧豐年劉月亭兩部溢額、當局決編步炮騎三營、炮營歸黃光師炮旅指揮、步騎兩營決撥劉峙節制、盧定七日晚赴望都、劉部六日已離包東開、

中央六日北平電 劉月亭部六日可由包登車東運、駐防地曾擬定鄭洛之間、嗣因劉峙電稱、豫境無餘地可增容駐軍、故現正與劉峙電商中、六日晚可決定、盧豐年定七日晨謁何應欽辭行、並請示該部編制、表七日可望頒給、該部編制頒給後、卽離平赴望都防次、着手編制事宜

商洽接收馬蘭峪 殷汝耕定今日訪柴山

本報六日北平電 殷汝耕定七日訪柴山、商洽接收馬蘭峪、

中央六日北平電 殷汝耕奉于學忠電召商洽要公

、定七日晨赴津、

楊猴小匪困重圍中 有向察軍投誠意

本報六日北平電 察綏匪楊猴小匪已困察綏軍重圍中、殲徼期不遠、

中央六日張家口電 楊猴小股匪中、各僭女匪流竄、因察綏軍堵剿、困踞商都加卜寺一帶、有自新向察軍投誠意、馮治安已電宋哲元請示、

馬宏道抵平 將分區宣導回民

本報六日北平電 馬宏道六日晨抵平、回民千餘人到站迎、馬在平將分區宣導回民、

日在多倫 設關徵稅

本報六日北平電 日在多倫設關徵稅、並設蒙鹽局徵鹽稅、

萬福麟返平

中央六日北平電 萬福麟目前赴琉璃河、梁各莊、正定等地、檢閱所部、事畢、專車返平、於六日下午六時、休息數日、卽將續往平津線檢閱、續往平津綫校閱孫德荃等部隊、

冀省保安處 正籌組中

中央六日北平電 冀省府派參議張錫光、於五日起檢閱戰區保安處、自唐山、昌黎、灤縣、撫甯、遷安、以迄檢閱、均全部校閱、新訓練之保安隊、定月半開往戰區換防、冀全省保安處正籌組中、成立日期未定、

袁良招待外賓 到何應欽商震等及外賓約千餘人

本報六日北平電 袁良六日下午在頤和園、邀請外交團舉行遊園大會、到何應欽、商震、殷同、殷池耕、魏益三等、及外賓約千餘、○○○

商蒙政設施 白雲梯晤何

本報六日南京電 白雲梯電京、在平晤何應欽商蒙政設施、十一日返京

宋子文視察蘭州近郊農村 對農民生活經濟垂詢甚詳

中央六日蘭州電 宋子文五日下午赴蘭州城外、視察農村、至農家親與農人談話、對農民生活及經濟情形、垂詢甚詳、晚八時回城、應各界公宴、宋六日晨八時騎馬至蘭州城外二十里繼續視察農村、

中央六日蘭州電 宋子文因天雨、六日未飛西甯、○○○

汪昨出席軍校訓話 政會改今日開會

本報六日南京電 汪院長因八日上午出席軍校訓話、將八日政會改七日下午三時開會、

安欽赴杭參加法會

中央六日南京電 安欽定七日晨八時、偕丁吉呼圖克圖秘書長王羅皆等五十人、乘京滬快車附掛車輛赴杭、參加時輪金剛法會、又安欽因尚未奉蔣復電、何時赴贛謁蔣未定、

克興額談話

本報六日南京電 克興額由百靈廟返京、六日談、日圖蒙昭然若揭、所幸地方人士深明大義、未爲所惑、★★★

監院對憲草建議 院長核閱後即送出

本報六日南京電 監委劉莪青談、監院建議修改憲法草案五要點、已送于院長核閱、日內送出、內容一、保障監委、任期十年以上或終身、二、監委產生不以民選而以提任、三、一經彈劾之懲戒機關、不分軍政界別、須組成一整個懲戒機關處理、四、縣議會爲民意機關、祇有罷免權、不應有彈劾權、五、審計部仍保存部長制、

民運會改善民間習俗

本報六日南京電 中央民運會爲改善民間不良習俗、特製定民俗改善運動之原則與辦法、通令各省市飭導推行、○○○

上海市財政局布告 第二三九號

爲開徵法華區一，二，三，四，圖地價稅事，查本市徵收暫行地價稅各項章則，及徵收範圍，稅率，起徵日期，經奉市政府先後公布施行在案，現在法華區一，二，三，四圖，天字圩內之元，黃，宇，街，洪，荒，月，盈，昃，等字圩內之土地，業經土地估價委員會估定地價，送由土地局會同本局呈奉市政府核准公布，所有該區域內已經估定地價之土地，應行繳納二十二年份第二期實徵六分之五之地價稅，茲定於本年五月十六日開徵，自開徵日起，限兩個月內完納，至本年七月十五日截止，倘逾期不繳納者，依照徵收暫行地價稅章程第八條，及施行細則第二十三條規定，應傳案追繳，暨就其所欠數目，加徵年息，並按照積欠年限，分別提取該地收益，及拍賣抵償，以符規定，除將通知書正張另行送達外，合行出示布告，仰納稅人一體遵照，務卽依限至勞勃生路檳榔路口，本局市西稽徵處完納，勿稍遲延，致干處分，其通知書如有尚未收到者，應於限期以內，開具土地坐落之圖圩號址，及現住地址，或通信處，來局聲明，以便查照補送副張，毋得自誤，特此布告，

中華民國二十三年四月二十六日 局長蔡增基

正和號張繩伯通知賬友汪介眉啓事

兄自四月十三日赴金華蘭溪衢州壽昌游埠杭州徽州各處收賬，迄今多日音信毫無，現正和號已交律師淸理，見報尅日將收起現款連同賬目一併送店或逕送至雲飛路和合坊三十六號黃子雄律師處收存，以便淸算，幸勿延誤，此啓

國際週報第十卷第七二期要目

日暮途窮的日本 移民問題 吳卓生 與其安全 司徒尹衡 意奧匈三國協商與其影響 楊祖詒 歐洲和平關鍵之奧大利 西線理勸 樂小濤 英帝國與國際政治之歷史的必然性 王伯祥 國際時事 本報 每份定價大洋五分半年連郵費一元全年二元國外加倍（郵票代銀九五折）社址南京湖南路有恪上八號訂閱者請直寄句容本社

影印宋磧砂版大藏經第一批出版

第一批六百十六卷共訂五十册經名卷次具詳册目原刊有端平嘉熙淳祐等題跋具足莊嚴各處預約已繳郵費諸君除由敝會雙掛號郵寄外原定自取者敬請迅向敝會照付爲盼

上海威海衛路七一四號 影印宋版藏經會謹啓

普考正試昨晨發榜 及格者共一百二十二名 今明兩日分組舉行面試

中央六日南京電 普考正試六日晨發榜、普通行政人員等取王聲等五十六名、法院書記官楊光槐等十六名、教育行政人員閻慶元等二十名、建設人員許紹南等十八名、監獄官陳慶粹等十二名、共計及格一百二十二名、內有女性華甯相一名、並定七八兩日分組舉行面試、○○○

檢政會議今開幕 各地商檢局長專家已到京

本報六日南京電 實部召集之三次檢政會議、定七日晨在實部開會、各地商檢局長及專家已陸續到京、會期定三日、

中央六日南京電 實部召全國檢政會、定七日開幕、會期一週、商改良檢驗設備、

冬季農作物種植面積統計

中央六日南京電 實部中央農業實驗所統計二十三年度全國冬季農作物種植面積、除青桂兩省因材料不全暫未統計外、餘二十省、計一、小麥共二萬九千三百二十四萬六千市畝、二、大麥共一萬零二百五十六萬市畝、三、油菜共六千三百九十九萬八千市畝、四、豌豆共五千一百七十八萬三千市畝、五、蠶豆共三千八百四十萬九千市畝、紫雲英共一千八百九十萬六千市畝、七、燕麥共一千五百六十四萬二千市畝、○○○

朱鏡宙將飛京 出席財政會議

中央六日蘭州電 甘財廳長朱鏡宙、定十日由蘭飛京、出席全國財政會議、朱對甘省財政情形、將有詳細報告、

本報六日北平電 蕭振瀛定七日晨赴津謁宋哲元後、轉京代察出席財政會議、

蘇高院檢查存滬古物

本報六日南京電 故宮舞弊案、最高法院檢察官莫宗友、江甯地方法院檢察官孫偉、率同書記官法醫等七八、六日赴滬、七日開始檢查存滬古物、○○○

時人行蹤

本報六日南京電 傅秉常、陳璧君、六日乘夜車赴滬、

本報六日南京電 朱培德六日晨赴贛謁蔣委員長、

中央六日南京電 海長陳紹寬、軍次曹浩森、六日晚十點五十五分由滬到京、○○○

交通軍事考察團今來滬

本報六日南京電 交通軍事考察團俞飛鵬等、定七日赴滬、十一日搭輪放洋、考察期間暫定六月、先赴德、繼赴法、意、英、美諸國、

林超南昨就職 甘高院檢察官

中央六日蘭州電 甘高法院首席檢察官林超南、六日晨宣誓就職、法部派曾友豪監誓、

首都地方法院 江甯地院將改組

本報六日南京電 法部擬將江甯地方法院改組爲首都地方法院、擴充經費、俟確定、卽實行、

美國務卿赫爾 促世人注意弭兵

黷武主義勢將蔓延 坐視不顧直爲罪惡

路透五日華盛頓電 美國務總理赫爾今日對坎白蘭大學同學會演說、發出一種警告、謂現有黷武主義之危險、如無國際增進和平諒解與友誼之合作、則此黷武主義將蔓延於世界各處、今日許多國家、方積極擴充軍備、搜括民脂、並以種種方法提倡黷武精神、雖目前各處未有戰禍立將爆發之徵象、但世界許多地方確有嚴重危機、如火山之可隨時迸發、文明人類如對於目前危險的趨勢依然漠視、則實爲大錯、且亦爲罪惡、渠自己並不失望、蓋渠確知世界各處人民、必能迅速覺悟復歸眞理之必要也、美國在此方面、可貢獻其有價值之役務、在新近數月內、歐巴以政治上經濟上社會上與道德上復興之相當程序貢獻、賢明穩健而有效率之指導、今後可繼續爲之云、

國務總理赫爾今日在坎白蘭大學同學會年會演說 警告世人·對大戰形勢·不可過事悲觀·美國人對於許多國家積極擴充軍備不應驚慌云

國新五日華盛頓電 國務總理宣稱

哈瓦斯五日華盛頓電 國務卿赫爾在坎白蘭大學發表演說、對於各國競爭擴張軍備表示惋惜、謂目前全世界若干大國、增加軍備、發揚黷武精神、以阻遏文化、苟非以國際合作加以獨裁制度、則勢必引起戰爭、今已成立多起、文化衰頹、顯而易見、然余並未因此失望沮喪、余深信各民族將一旦覺悟、認識爲有重尋基本眞理之必要云云、

論戰時中立 美前任法次

國新五日紐約電 威爾遜總統任內之司法次長華倫氏爲本期外交紀事月刊撰文、主張訂立新法律、俾於萬一戰門或遠東發生戰爭時、維護美國之中立、華倫氏以爲此種新法律應卽訂立、彼於前次美國參加世界大戰前、曾担任實施美國嚴守中立之職、其建議如下、一、管理一切密碼無線電海底電線、卽屬於外國之外交人員者亦不能除外、並禁止美國口岸或美國領海內之任何船只收發無線電、二、取締美國方面對各外交戰國供給軍器軍火、並禁止美船運輸軍械軍火、三、取締美國人民乘搭任何裝載軍械軍火之船只、或爲其水手、卽屬於防衛性質之武裝船只亦不能除外、四、禁止被攜船只開入美國口岸、五、阻止交戰國之潛水艇及飛機、毋駛入美國口岸及領海、六、扣留開戰時尚未決定時間內調開之美國口岸內之交戰國商船、七、禁止違反國際中立公法或國家中立私法之交戰國船只開入美國口岸、八、取締爲交戰國募集私債、（政府公債已由國際公法禁止在案）九、禁止交戰國在美徵募士卒、無論美國人民或各該國之後備兵均在禁止之列、

新省戰事迄未休止 盛世才電京請補助軍費

本報六日南京電 盛世才電京、謂已率部至溫宿烏什一帶、自迪化至溫宿、烏途長三千里、又深得地方民衆之援助、撲滅叛逆、指顧間事、惟溫烏距疏附尚有千餘里、距和闐三千餘里、軍費支絀、拔營不易、請加補助、

皖贛兩省全運

中央六日安慶電 皖全運會五日足球賽、懷甯隊員袁味東受重傷、入醫院治療、本局無勝負、因此尚未選出席華中選手、該會已閉幕、

中央六日南昌電 贛全運會田徑賽破華中紀錄者有男子一百公尺賽跑冠軍閔宇器、成績十一秒十分之八、又一千五百公尺冠軍丁銳鋒、成績四分四十二秒五分之四、及女子跳遠冠軍譚彩雲、成績四點零六公尺、

籌西北防疫處 姚尋源將飛蘭

中央六日西安電 經委會衛生專家姚尋源等、五日午後抵省、姚將飛蘭、籌備西北防疫處、西蘭路測量隊五日晨出發、今已過咸陽至武功測量、西漢路亦將開始進行、

中央六日北平電 三屆鐵展六日上午十時舉行鐵展特刊畫刊編輯委員會會議、議決該會組織大綱、職務之分配、並定畫刊分兩期發行三千册、

贛省公路營業線延長

中央六日南昌電 贛省四月份公路營業線、延長達百餘公里、沙粵京黔湘桂各幹線同時並進、

和平門站擴充 九月實行

本報六日南京電 鐵部決定在京和平門擴充爲二等站、特快車均停、使由滬來京者得減時間與經濟、九月實行、

漢國術試 昨預賽完竣 今明日決賽

本報六日漢口電 市國術考六日預賽完竣、定七日八日決賽、閉幕、

綏選良馬駝羊運平參加鐵展

中央六日北平電 傅作義現選綏產良馬十餘匹、及駝羊等、定日內運平、參加鐵展會陳列、該會特闢馬場一所、並有騎手隨來、以備開幕時表演、

西安各界公祭王作霖

中央六日西安電 前討閩陣亡團長王作霖靈柩運抵西安後、今晨十時各界舉行公祭、到約千人、均由邵力子主祭、韓威西等有講演、報告王氏爲國犧牲之壯烈、靈柩定十二日運原籍醴泉安葬、

地質研究所新屋日內竣工

·歷史所新屋七月完成·

中央六日南京電 中央研究院在京北極閣下所建之地質研究所新屋、日內可竣工、建築費十萬八千元、該所定月中遷入、又歷史語言研究所新屋、亦在北極閣下、建築費九萬元、約七月內完成、

新省留京學生來滬表演歌舞

中央六日南京電 新疆建設計劃委員會委員艾沙虎臣二人、應世界學社蔡元培、李石曾等之邀、率新省留京全體學生二十餘人、五日赴滬、表演新疆歌舞及合奏音樂、

社評

再論物質文明之弊（樸）

我昨天寫了一篇「物質文明與戰爭」、或問、日本侵略中國、是否物質文明的結果、我絕不遲疑、即應之曰是、

日本侵略中國的野心、固非純然受物質文明的影響、而其所以能肆行其野心、毫無忌憚者、因世界各國受物質文明之反應、或無暇或無力爲公道之主張、國聯任其輕視、九國公約任其撕碎、而無可如何、假使世界各國不受物質文明之反應、皆有暇時、皆有力量、而爲公道之擁護、日本以一島國、而欲肆行野心、毫無忌憚、不僅不可、抑且不敢、

當第一次世界大戰之時、日本乘各國自顧不暇之際、而有二十一條之威逼、茲又乘全世界物質文明反應之際、而有東四省之强佔、日本之侵略、雖非直接受物質文明之影響、而間接受物質文明之影響、則可斷言、且日本侵略之行爲固然是野心引誘、而其野心發動之機、則以其只顧權利、忘却公理、公理何以被權利壓倒、則以其人之心思才力只向物質上發展、物質愈文明、權利之心愈擴大、權利之心愈擴大、公理當被其壓倒、甚且漸滅殆盡、無復有幾徵之存在、然則日本之侵略雖謂直接受物質文明之影響亦可、

或曰、日本受物質文明之驅使、而侵略不已、中國將以精神文明抵抗乎、抑以物質文明抵抗乎、則應之曰、抵抗日本、則以物質文明、屈伏日本、則以精神文明、軍事家經驗之言曰、水至土掩、兵來將迎、又軍事家經驗之言曰、攻百而守十、敵國既以武力侵略、不能不作有力之防衛、中國雖物質落後、以之進取則不足、以之自守當有餘、若夫立國之本、當於精神文明上爲長期之發展、俾物質文明破壞之後起而代之、以備世界之需要、當第二次世界大戰結束以後、無論戰勝國或戰敗國、必精疲力盡、一切物質文明破壞無餘、惟有精神文明起而興之、給人們之安慰、謀永久之安甯、爭戰的局面必不可以長久、最後的勝利必屬於精神文明、使吾人不以精神文明謀最後之勝利、而追隨各國之後、努力爲物質文明之發展、縱與各國並駕齊驅、亦不過爲第二次大戰之犧牲、

劉湘限令 川各軍收復匪區
徐匪由鎮巴圖入陝 劉已電楊虎城堵截

本報六日漢口電 川匪徐向前由鎮巴圖入陝、劉湘令各軍挺進、一面以主力固守通江、限期收復匪區、並電楊虎城出兵堵截、又賀匪在川湘邊圖竄鄂正甯、川鄂軍會剿中、

○○○

贛匪首紛攜械投誠
並引導國軍搜勦殘匪

中央六日南昌電 贛西萍鄉、萬載、宜春等境匪首及僞蘇主席、紛紛攜械投誠、並引導國軍前往搜勦殘匪、又贛南吉安僞北路司令王志淸、率部攜械來歸、我六十二師師長特親予延見、並以現款犒賞各投誠士兵、

蔣電魯韓嘉獎 勛劉出力將領

本報六日濟南電 蔣委員長電韓復榘、嘉獎剿劉匪出力旅長唐邦植、給一等三級國花獎章、團長高憲田、給二等二級國花獎章、

華北聽訓將領 昨遊南昌近郊

中央六日南昌電 行營六日晨七時派員陪同華北第四批聽訓將領、往遊南昌近郊西山萬壽宮、正午回城、

張修敬抵濟 點驗魯鋼甲車

本報六日濟南電 訓練總監部派張修敬抵濟、點驗駐魯鋼甲車一二兩隊、張八日赴平、

李揚敬謁粵陳 商筠門善後

中央六日香港電 李揚敬六日晨八時赴梅花村謁陳濟棠、商克復筠門善後

遠東運動會 我選手昨過港赴菲
華南選手登輪同行

中央六日香港電 出席遠運華南選手及職員六日晚七時與滬來選手同輪赴非、計幹事邱紀祥、足球教練黃家駿、林中灝、管理唐福祥、棒球教練郭雅雄、游泳教練高錫威、足球選手守門黃紀良、徐亨、後衛李天生、劉茂、李甯、中委梁榮照、黃美順、李國威、何佐賢、陳鎮祥曹桂成、李惠堂、馮景祥、譚江伯、葉北華、鄭季良、葉北華、鄭季良、陳家球、男子排球選舉前排黎連楹、林兆華、胡耀東、中排水湛、後排李福甲、男網球選舉林望蘇、女子排球選手盧慧嫻、蕭惠靈、伍恩照、羅月好、孫纖、劉玉崧、馬杏燕、顏秀容、女子游泳選手楊秀琼、陳煥琼、劉桂珍、梁詠嫻、男子游泳選手短距離代表陳其松、王秀山、陳與、長距離代表陳振南、郭振恆、曾河福、背泳及平泳代表石錦培、梅熾昌、劉寶希、陳振興、棒球選手投手鄭彪、捕手高漢恩、內壘李灼塑、余伯惠、黃兆熊、外壘毛連貴、伍舜德、程觀傑、鍾燦森、

粵擬復造幣廠

中央六日香港電 粵擬恢復造幣廠以霍寶材爲廠長、

中央六日香港電 獨立二師長李漢魂五日晚由韶乘車抵省、六日謁陳濟棠、報告李明瑞股匪竄擾粵邊樂昌坪石被擊潰經過、現李定八日赴西區視察後問題、李定日內返東莞原籍一行、

徐源泉抵襄
與何成濬商剿匪事

本報六日漢口電 何成濬六日在襄召十軍幹校學生訓話、聞徐源泉巳抵襄、與何會商剿匪事、

粵饒屬匪 竄回老巢

本報六日廈門電 粵饒屬竄詔安匪共、經保安馬團馳剿、巳竄回二都赤竹老巢、八十七師接防、泉永、劉團駐永春、德化、安溪、陳團駐晉南、惇仙四縣、五日分別接防、十日可竣、宋師李旅即開甯洋

冀新運會 將開理監事會

中央六日天津電 新運會巳於五日成立照章選出之十一理事中應互選理事長一人、監事七人中、應選主席一人、茲開理監事會將於日內在省府開會、辦理此項手續、各縣設分會事、俟理事會開始工作後、即計劃進行、

日使館 書記官回國

電通六日門司電 北平公使館一等書記官中山詳一昨晨乘哈爾濱丸抵門司、旋轉車東上、

日在東羅附近 圈地建築僞路

中央六日北平電 交通界息、日近注意東羅城、建築設僞奉山路、並圈定東羅城附近建築終點、現在運送材料、不日即可興工、

新任日領 永井昨抵津

路透六日天津電 新任日本領事永井、今日抵此、永井曾往游青海內藏、擬發展該處之日本貿易、

粵膠廠潮解決

中央六日香港電 粵樹膠業女工罷工潮完全解決、七日晨一律復工、

粵海軍追悼 海圻遇難員兵

中央六日香港電 粵海軍同人六日晨十時開會追悼海校乘海圻差遣輪遇難員兵、

豫豐紗廠糾紛 工人部份解決

中央六日鄭州電 豫豐紗廠四月念四日宣佈歇業、解僱職工後、當經該廠工會呈請當地黨政當局、提八項條件、請廠方依法辦理解僱手續、並給工人應得利益、經第一區專員院、滿儕考查事實、擬具辦法、呈建廳核准照辦、特於六日分諭勞資雙方遵照、除職員另定辦法外、工友每人發給十八元、

廈各社團 反對周醒南

本報六日廈門電 各社團五日組反周會、以工務局長周醒南、以寮仔後地售太古、盜賣國土、請懲、六日周啓事聲明、係以易舊棧地、喪權咎在前清、

汪院長嘉慰劉湘
爲能注意生產建設事業

京訊、四川善後督辦劉湘氏、日前電致行政院長汪院長、報告定五月一日、在成都召集全省生產建設會議各情、汪院長接電後、於三日電復劉氏、對劉氏在剿匪軍事猶殷之際、已能注意生產事業、頗爲嘉慰、中央社記者、向關係方面探悉汪院長與劉湘氏往來電文如次、

汪院長電

成都劉總司令甫澄兄勛鑒、檢電誦悉、承告川匪犂定可期、善後計劃、於擴大勦業會改進土產以外、並在成都召集全川生產建設會議、蓋畫周詳、良深忭佩、今日救亡大計、前曾與蔣委員長聯電奉陳、剿除共匪與充實生產建設、標本二者、同時並進、相需彌切、所盼各省急起力行、我兄總綰軍符、控制全境、迺於匪患垂定、軍事猶殷之際、巳能注意及此、首謀生產事業、調濟整理之方、勇於倡導、尤堪嘉慰、蜀爲天府、產運最豐、比之以兵亂頻仍、民疲力竭、所盼兄堅毅主持、實事求是、飭令議有具體方案、即具報院部、俾可與政院前電廢除苛捐雜稅一案、同時實行、則民困復蘇、物力漸阜、風聲所樹、復興之機、胥繫於此、不徒爲川省慰幸已也、敬抒腹心佇覘明效、汪兆銘江、

劉湘來電

（銜略）天不憫蜀、戰亂頻年、安川之舉甫終、剿赤之師繼起、幸承中樞方略、力翦凶頑、犂庭掃穴、指日可期、善後之方、首重生息、第以川省現勢、兵匪縱橫、民生凋敝、農村則瀕於破產、工商則多數失業、經濟緊急、巳至極境、彙以舶來品之輸入、紛至沓來、何止盈千累萬、通都大邑、闤闠喧塞、大都爲外貨之銷場、而吾國固有物產、退藏於密、咸歸天然淘汰、情勢險惡、實可震駭、竊以時至今日、間不容髮、非建設生產、以裕民生提倡國貨、以餘利權、實無以救垂絕之民命、塞無窮之漏卮、及此不救、噬臍何及、是以夙夜旁皇、周詳設計、本年來就成都所有勸業會、擴大辦理、並成立土產改進委員會、以資比賽、而促改良、同時秉承中央生產建設教育兩大政策、謀全川生產事業之繁榮、並於五月一日在成都召開全川生產建設會議、凡建教兩廳各市政府各縣建教科局均令一體出席、並由各縣選送專門人才、及企業家來省列席、將各屬生產事業、在可能範圍、而當立籌鉅款者、提出切實有效辦法、公同討論、以備實施、所持主義、約有兩端、小之則對一縣一物、以研求改進、以恢宏全業務、大之則礦業鐵道森林農田水利牧畜、及一應建設事宜、皆所概括、均得分具方案、供衆研討、儕百餘縣之人才物力治爲一爐、各有所知、盡量陳述、言之必期其立、行之必期其成、以爲整個四川建生產不朽之基、謀萬世無疆之利、俾求家給人足、物阜民康、郅治之基、或係於此、披瀝上陳、伏候明教、四川善後督辦劉湘叩儉政印、

克興額談 百靈廟安謐
將建官廨修築道路

京訊、蒙古地方自治政務委員會委員克興額白雲梯等、赴北靈廟參加該會成立典禮、並在廟宣誓就職、現已事畢、於前日離百靈廟南返、過平時、除白雲梯暫時因公留平外、克興額氏則無躭延、由平即換車南下、已於今（五）日晨八時到京、中央社記者特往叩詢、關於蒙古政委員會成立情形、及進行概況、據談如下、余自由京動身後、於上月二十三日、即到百靈廟、前後計住十日、本月二日遂啓程返京、白雲梯委員過平因向何應欽部長報告一切、故郎下車、惟白大約日內由平啓程南下、至蒙古委員會目前重要工作、（一）修築辦公官舍、因現時辦公地址、本己狹小、該暫部分職員、且有住於蒙古悵蓬內者、且在六月間、該地即將舉行蓋大廟會、故現辦公地址、更不能不讓出、因是種種原因、特決定在最短期間、建築一辦公官廨、（二）開發交通、現由綏遠通百靈廟交通、雖僅有汽車路四百念里、然向係吉鴻昌駐察時所修築、且中有山道、現巳圯坯、故不能不積極辦理、以資交通便利、至該會政務、現正積極進行、德王就任該會祕書長後、辦事極爲負責、常川駐彼主持、其王邸距百靈廟亦不過百餘里、可以當日達到、至該地法案、雖最近楊候小匪有竄過情事、然因察省宋主席之防勤得力、業已東竄、近並聞有招撫之訊、故該地甚爲安謐云云、

錫新公安局長蒞任

（無錫通信）本邑公安局長李文恭、自辜李案發生後、即向省廳辭職、經省府會議議決照准、遺缺委陳育初繼任、陳於五日先派佐治人員袁承械施嚙態、來錫接洽、本人於昨（六）上午、攜帶眷屬、由鎮來錫、下午一時、赴縣政府晉謁嚴縣長、請示接事日期、後即赴公安局接洽、因李前局長早巳離局、所有局務、由督察長章裕晰代、現章巳準備交替、聞陳定今日（七）上午九時、赴局接事云、

常熟大捕土販

（常熟通信）縣政府近據密報、南門外土販郭錦宇周顧福賈伯琴等、祕密設立機關、販賣鷄片等毒物事情、特於四日午後、密派大批法警、三路出發、當在四丈灣賈伯琴家、查出烟土包皮紙及印花等物、拘獲土販蘇永生、賈伯琴、周顧福、薛炳雲、薛戈氏、薛朱氏等六人、惟要犯郭錦宇在逃未幾、當經梁承審員審問一過、因蘇永生、賈伯琴、周顧福等三人、犯罪證據確實、均收押下獄、薛炳雲等三人交保釋放、

民報

中華民國念一年十一月念八日奉司法院批逐日刊載各法院公布文件關於法律廣告非經登載

民報不能生效之原批

本報內容詳實消息靈通　銷路遍於全國並特闢

法言專刊　每日隨報附送不另取資

專載各法院之一切法律事件及法律研究等稿並代讀者解答投函質詢之一切法律問題故尤爲法官律師及訴訟當事人一般讀者所歡迎業於念一年十一月念八日呈准司法院批示

關於法律廣告非經登載民報不能生效

茲將原批製版刊後

司法院批　批字第九二號

具呈人上海民報館

呈請令飭最高法院中央公務員懲戒委員會將各項應公布文件逕日郵寄刊登並轉知司法行政部令行江蘇高院暨上海各法院出示布告關於法律廣告非經登載民報不能生效由

呈悉所請各節核尚可行除分令暨函司法行政部查照外合行批示知照此批

中華民國廿一年十一月廿八日

院長居

監印朱維敏　校對林鼎新

館址上海山東路二〇一號

意追隨美英日法決參加海軍競爭

意政府撥建造新艦經費　日內瓦聞訊咸表示不安

國新五日羅馬電　意國今日突然宣布、決定追隨美英日法、參加世界海軍競爭、據政府公報所載命令、意政府已撥四萬萬八千萬利爾之附加款、作爲建造新艦之經費、此令立即施行、此款則由一九三五年至一九四〇年五屆預算中攤派云、

國新六日日內瓦電　軍縮會議各界今日接得意國撥款四萬萬八千萬利爾建造新艦之消息、一致表示不安、而認意國之行動、對於一九三五年之海軍會議有重大影響、惟各界尚有一種意見、即認羅馬之步驟、對於促進軍縮會議重開前之接洽、亦有重大關係云、

捷外長皮尼士意見　蘇俄加入國聯　小協約國應增理事一席

國新五日巴黎電　捷克外長皮尼士今向小日報之代表稱、捷克對於多腦河流域問題、甚歡迎意大利之合作、因捷克刻方與奧匈等國進行同樣之合作交涉也、皮氏稱、意大利在分內之行動、捷克政府毫無入願之意、但意大利之勢力應不超越一定之範圍、有不損及小協約諸國之法內利益云、皮氏後對於蘇俄之加入國聯一節、復發表意見、謂倘蘇俄加入國聯成爲事實、則小協約國應在國聯理事會中增加一席、俾得代表四千七百萬之民衆也、皮氏復稱、彼個人極主張國之分列席應加廢止、而理事會之常任席位、應增至十六或十八、席位、而以國家成之團體爲單位云、

俄波不侵犯約展期　東歐時局可得十年穩定

塔斯社五日莫斯科電　外交人民委員長李維諾夫與波蘭駐蘇大使魯加賽維契今日在蘇聯外交人民委員會簽署蘇波不侵犯公約展期至一九四五年年底之文件、同時簽訂一最後之文件、謂雙方關於不侵犯公約展期文件之簽訂、並重新檢查一九二一年於里加簽訂之和約之決議（此項和約爲將來雙方關係之基礎）後、各自聲明彼等並無任何義務、或爲任何聲明所束縛、而此種義務乃與上述和約之決議、特別與該約第三款、已重新檢查）相衝突者（由此蘇俄政府乃承認、一九二六年九月二十六日由外交委員長齊采林簽署而向立陶宛政府、發出之照會、不能視爲蘇聯政府對於該項照會所含領土問題之解決之干涉行動云、

不侵犯公約展期文件之導言部份稱、蘇聯中央執行委員會與波蘭共和國總統切望、爲兩國關係之發展保證其最堅定而可能之基礎、願意相互提供足爲、兩國已經歡愉建樹之和平而友誼之邦交表示其始終不渝與堅定之新的證據、同時俱願協助世界和平以及東歐諸國間邦交之穩定與和平發展之鞏固、並聲明一九三二年七月二十五日於莫斯科簽訂之蘇波協定對於彼等邦交之發展及上述問題之解決、已發生有益之影響、於是而決定簽訂此項文件、該文件復稱該約期限非經、約國任何一國聲明作廢時、則自動展延兩年、該項文件應及早批准云、

哈瓦斯五日華沙電　蘇聯與波蘭間頃已簽訂議定書、將兩國間互不侵犯條約有效期限、延長十年、至一九四五年底爲止、一如蘇聯與波羅的海各國之前例、（按蘇聯與波羅的海各國所訂互不侵犯條約、原以三年爲限、本年四月四日、經簽訂協定、將該約有效期限延長至一九四五年十二月三十一日、）此間政界人士、聞訊極爲快慰、謂俄波兩國交誼、及東歐時局已臻穩

美總統與銀派會商　白銀案有成立希望　專車會議後將在白宮續議

國新五日華盛頓電　自羅斯福總統今日與參院白銀派會議後、即鑄銀幣之希望突然復活、當羅斯福總統決定參加前財長伍定之葬禮時、銀派參議員即同上總統之專車、與總統會商歷一小時、待專車抵巴爾的摩始下車、銀派參議員宣稱、星期一日將繼續討論、又白銀派領袖威勒告美聯訪員稱、今日之討論雖未有具體結果、然本屆議會當有通過白銀案之可能云、另一白銀案擁護人稱、吾人仍希望參得政府之贊同云、根據獲員於離開巴爾的摩車站、向報界發表之聲明白銀案中未決者尚有三點、一、收白銀爲國有、每盎斯之價值不得趨過美金五角、二、設立通貨之準備金佔百分之七十、銀佔百分之三點、二、設立通貨之準備金估百分七十、銀佔百分三十、三、授權總統談判國際白銀協定、據白銀派稱總統於星期在白宮續開會議前、研究彼等所提出之意見、參加會議者眞氏稱、參加會議者須告總統、本屆議會必通過白銀案、總統以同情之態度傾聽參議員之陳述、並向彼等保證各種建議將受相等之考慮云、財長毛根韶亦

定、於此又可見之云云、

波蘭外長將赴羅京報聘

國新六日華沙電　波蘭外長貝克上校將於五月八日應羅馬尼亞政府之邀、赴羅京勾留二日、藉答去年十月羅馬尼亞外長鐵杜列斯哥至華沙之聘、聞此兩外長將討論各項問題、貝氏並將於五月十日參加羅馬尼亞之聖節、以增進兩國國邦交云、

俄爲賴債國　美司法當局裁決　在美募債受影響

國新五日華盛頓電　美國司法當局今日裁決英意及其他償付信用付款之國家、並非強生案下之賴債國、而蘇俄則視爲賴債國、因其未能償付帝俄欠美之債務也、司法當局之裁判書、指明英意捷克拉特維亞及立陶宛均非賴債國、其他國家並未提及、此事、於英美關係將有重要影響、因英國向以金融完整自稱、不欲担負賴債之名也、茲信商界與金融界對於此事意見各有不同、若干方面以蘇俄列入賴債國、深表不滿、因蘇俄未將舊債償清前、無法在美舉借新債也、

路透五日華盛頓電　強生議案會規定不許不履行對美債務國在美國募債、今日據司法部長克明士宣稱、英國會付美戰債一部分、表示信用、故不作爲不履行債務者、意大利捷克拉特維亞立陶宛皆然、惟俄國則否、因俄國前政府所借美債、迄今未付也、

國聯大廈明年開幕

國新六日日內瓦電　國聯大廈明年開幕、而世界最重要之國際圖書館、亦將附設於此新廈、國聯新廈建築費五百萬元美金云、美國煤油富豪洛克費勒之子捐款二百萬元美金、俾國聯得設圖書館研究院、以供全球學者之探討、該圖書館雖附設於國聯、然係一獨立之機關、洛氏捐款之半數、以用爲建築一輪奐之大廈、與國聯大會新會議廳相接連、餘數將留作該館之基金、館中將收藏各種最重要之國際條約、官報、及關於國際問題之政治社會經濟及財政等書籍、並將爲唯一收集世界各國政府出版品及正式文件之機關云、該館新廈可藏書一百萬册、自成立至今十三年中、藏書已有十八萬册、每年添置新書二萬册云、

比王墜山死因　英陸軍大佐別見　比人聞說大憤怒

路透五日倫敦電　美國陸軍大佐赫慶森返在諸汀漁演說、謂比前王亞爾培之死、非由墜山、實因其拒絕加入法國對德作戰計劃、故遭暗害所致、比人聞此說者、莫不憤怒、此間比大使署一等秘書聞赫氏云說怒氣塡膺、幾不能發言、斥爲可駭的謊話、並謂如赫氏能蔽使署再作此言、渠將擱其類云、

英皇偕后北遊

路透六日倫敦電　英皇偕后將於九月杪赴蘇格蘭之格拉斯戈、俾世界最大商船「五三四」號工程完竣下水時、將由英后舉行下水禮、

皇家美術院開幕　英相演說政績

先被干涉後受道歉

路透六日倫敦電　英相麥唐納日前在皇家美術院演說時、有年已八旬去年曾任美術院副院長之史吐克斯起而干涉之、詢其何以侈談政府政績、而不言及美術展覽會事、今美術院已一面函致於吐克斯、責其不應困擾英相之演詞、一面以美術院名義、向英相道歉、

路透五日倫敦電　皇家美術院定本月七日舉行美術展覽會、陳列各品佳者頗多、但未有可引起如往年震動美術界之爭論事件、此爲今年觀者所得之第一印象、白洛赫斯特所繪之少女畫、標價一千鎊、已爲人購去、此外爲最令人欣賞者、一爲利物浦新教堂之模型、一爲著名彫刻家愛浦斯坦因所製之半身銅像、

阿拉伯戰爭

葉門王庇新回教起衝突　漢志國王頗得英國援助

哈瓦斯五日巴黎電　「時報」社論評論阿拉伯半島葉門王國之事變、首述漢志與葉門開戰之原因、謂漢志國王伊平薩胡德征服亞西爾地方（在漢志與葉門兩國之間）後、該地領袖不甘受「華哈布」派（漢志國回教中狂熱信教之教派）之控制、羣起叛變、葉門國王本哈米特予以庇護、並予援助、於是伊平薩胡德赫然震怒、統率軍隊、親往討伐、葉門軍隊器械[illegible]劣、紀律不良、卒致敗北、葉門國王在阿拉伯半島英國保護地帶、施行陰謀、並力圖開發賀台達港（在紅海東岸）以削減英屬亞丁港之繁榮、因此招致英國之猜忌、此外葉門國王爲防衛國境抵抗漢志起見、橫征暴斂、人民不勝負担、加以政治不良、各山地部落、皆表示不滿、現且拒絕援助本哈米特、葉門國王戰敗後、請求埃及國王福亞出而仲裁、但福亞聞將加以拒絕、目前葉門國薩亞納地方巳起叛變、恐本哈米特之政權、勢將頗覆、而不可收拾矣、至於漢志王伊平薩胡德則頗有深謀遠慮、其親信顧問英人費爾比會於三月念四日在泰晤士報投寄一函、預料漢志與葉門兩國將發生事故、今果不出所料、漢志王伊平薩胡德雖堅持阿拉伯民族主義、反對外國勢力之侵入、但其手段靈敏、頗得衆助、漢志軍隊器械精良、軍實充裕、實出英國之助、此外意大利潛勢力對於葉門外交政策、或不無關係、此說雖僅屬臆測、尚無事實爲證、然意大利在葉門國內有利益關係、且葉門軍隊中有若干意國軍官担任教練、則固信而有徵、至謂漢志與葉門之戰爭、內幕實係兩大國暗鬥、互爭紅海入口地帶之控制權、則未可遽爾致信也云云、

哈瓦斯六日意大利伽哀德港電　阿拉伯半島葉門與漢志兩國交戰、葉門軍隊敗北、國都有被漢志攻佔之勢、意大利日前、巳遣停泊紅海中意國軍艦三艘駛往葉門國、荷台達港、保護意僑生命財產、昨晚又有驅逐艦一艘、由此間駛往荷台達港、

意日絲戰　日絲遇勁敵

國新五日華沙電　日本出品在歐洲市場之傾銷、今日第一次遭遇一勁敵、蓋日絲與意大利所產之絲、競爭已久、惟前此意大利因成本較大、甚難在波蘭銷售、如某種意絲須售至十四瑞士法郎者、日絲以同樣之質地僅售十三法郎、惟現在意絲低售至十二法郎、此爲最低之價、若日絲欲再低減、則非蒙重大之損失不可云、

美搜悍匪無蹤

路透五日倫敦電　昌興公司郵船的克公爵夫人號駛抵貝爾注斯時、路透訪員即登船訪船長、據稱曾在船中窮事、未搜查見美國著名悍匪狄林格之蹤跡云、按美國司法部曾聞狄林格乘該船逃逸、故請昌興公司搜查、

猶太人離德　已達六萬餘人

國新五日日內瓦電　茲據此處政治罪犯特別委員會今日所公佈之報告、德國自國北黨東政至今、猶太人及馬克斯主義者之離德他往、已達六萬二千四百人之多、其中二萬人現住法國境內、一萬人赴巴勒斯坦、八千人在波蘭、三千五百人在捷克、二千五百人在荷蘭、瑞士、美國、丹麥、挪威等地、其餘在比利時者二千三百人、英國約二千人、薩爾區域各一千人、再則該政治罪犯特別委員會復宣稱、近年以來、各國對於政治罪犯之慈善捐款已大減、而各國政府復對於他國之政治罪犯、多不欲容納云、

照空和尚

國國被捕入獄　仍將回至中國

國新六日利物浦電　西洋僧人照空和尚、巳於今日爲此間移民當局逮捕、照空和尚、此次偕僧侶五人及尼姤五人同乘約克公爵夫人號輪船抵埠、旋即被捕入獄、據稱照空一行詭異人物、將放逐至加拿大云、惟加拿大當局亦表示不准彼居留、故照空或仍將回至中國云、

路透六日倫敦電　曾充英國下院議員之歐戰時間諜林肯氏、後皈依佛教、取名照空、將被扣留於利物浦、英當道不許其入境、路透社今日探悉照空將乘昌興公司約克公爵夫人號往利物浦出境、經加拿大而往遠東、

英對日提備忘錄　日外務當局表同情　謂英有協和精神不難妥協

電通六日東京電　日本外務當局、對於英國政府關於通商問題之覺書、當初似頗不滿、但經冷靜考慮時、對於不得不提出若是半類威脅之覺書之英國經濟困境、當能不禁表示同情、因此通商問題、不致激化、又英國之藉兩國政府間之商權、有解決之可能性、目的故標何在、與對日通商將如何壓迫、須確定英方之意見後、日本將提出綜括的具體案、或即進行部份交涉、總之擇其最良方法、若英方表示協和精神、則不難到達妥協點、

電通六日東京電　本日東京日日新聞社著社說論英政府關於日英會商之覺書曰、英國之覺書係欲防止一般日貨之進入、事實上可說爲通商上之最後通牒、協定品不限於棉布、而擴張至一般商品、殊難詳解、元來日英會商、以協定日英棉布之市場爲目的、若強日本方面爲片務的協定、日本到底不能允諾、若日本拒絕、而英國以實施輸入比率制恐嚇、日本爲對抗之故、亦惟有以通商擁護法對英本國及直轄殖民地之商品、採報復手段、

採石炸傷工人

無錫太湖邊慘劇

（無錫通訊）沿太湖白楊山、出產黃石片、山上居民、多就山開鑿、將石片運銷各地、其採石方法、係用炸藥轟炸、前日下午、有開石工人楊龍海及楊阿二、入山工作、以炸藥納入山洞、例以竹竿椿打堅實、乃楊誤用鐵梗、猛力一擊、轟然炸發、兩楊不及避讓、炸倒不省人事、因附近工人聞聲趕往救護、兩人面部均巳炸成漆黑、手足亦被炸傷、鮮血直流、後由龍海之妻王氏、及工人兩人、將傷人舁送來城、投入普仁醫院求治、惟傷勢均重、雙目亦傷、非惟恐致失明、且有生命之虞、

常熟地價難征稅

（常熟通信）本縣二十二年度地價稅、自去年十二月一日開徵以來、至上月底止、巳有五月、兩櫃僅徵起四成九分八厘、刻縣奉省令以本縣欠賦積習巳深、除派專員陳迺勳駐常嚴追十六年至念一年舊賦外、所有二十二年度地價稅、限於六月底止、徵起八成、如逾期違誤、即將縣長及兩櫃主任撤職嚴辦、縣長周衛奉令、以此間農村日趨破產、追賦極感困難、現決與兩櫃及地方人士、共商妥善辦法、

閨門自殺

小言　（雷）

同業故友秦理齋之夫人龔尹霞女士突於前晚率二子一女服毒自殺、此事吾人稍知一二、涉及家務者、不願加以批評、唯有二事頗值得注意者：

（一）近來滬上流行所謂「科學靈乩」一者、其害不小。科學與靈乩連屬一詞、巳嫌不詞；指三人扶一畫鬼臉之碟以指字而稱爲科學靈乩、尤爲荒謬。此怪事之最早犧牲者。此事舉行最易、且易附會、富於神秘思想之中國人士最易受害、希望有識者及早注意撲滅之。

（二）近來新思想流行、「婦道」多棄不講。龔女士之長女巳十九歲、次子巳十六歲、三子巳十二歲、殆均巳長成、稍待數年、當能自立。龔女士之經濟狀況、據吾人所知、非不可奮鬥者。祇以其翁借靈乩事促其回錫、乃遽萌短見、並強二子一女以殉、當一人不惜一死、並不惜其親生子女一死、且不願說明其死因、吾人對之、夫復何言？唯細思之、其自處雖甚得、恐無以對其夫、無以對其子女、無以對其翁姑、並無以對於社會國家。則其一死、遺害多端！吾人對於龔女士亦不欲多言、祇諉於不知古代婦道之故。此等事不早設法、其禍恐將續有發見、希望有識者及早注意及之！

王應榆氏西北考察感言　將來之西北未可限量（續）

甲．交通

A、陸地——鐵道汽車、鐵道則以隴海延至新疆、平綏延至甯夏、肅州及大同、聯接瀋闢之線爲最要、奉論不在擬陳、不加意見、汽車爲最急件、其主道爲西安通蘭州肅州哈密至迪化大道、路程七十二站、約五千二百里、現時可行汽車、惟略有不平、若以二百萬元修理、則通行甚暢、使用五噸車三百輛、資本約二百萬元、若免徵稅若干年、治安巳好、人民亦有力行車、國營省營亦佳、支路爲包頭至蘭州長安、經延長至綏遠長安至漢中、平番至西甯四線、查包頭至蘭州線中、有一段沙漠、若於黃河築欄水堤、以水灌沙、可使之變爲土壤、不特便於行車、且可種植及減少入河之沙、免爲下流淤患、其費約一百萬元、汽車行駛、可由人民營辦、長安至綏遠、約千八百里、其中有三原至榆林一段、山路崎嶇、涵洞橋樑工程頗大、約需七百萬元、若使用兵工、可減一半、沿途產煤油及煤鐵材木、聯絡陝綏、於經濟軍事效用極大、長安至漢中約一千里、行車可由民辦、由長安至鳳翔、已可通汽車、惟由寶雞過秦嶺係山地、工程約三百萬元、用兵工約二百萬元、而漢中現金太缺、漢中爲陝中糧食最富之區、可使兩方調節、平番至西甯線、由蘭州浴黃河至西甯、中有高山、築路不易、初期爲省費計、將平番至西甯之原路、略爲修理、即行車、其費約二十萬元、此路爲青海要道、將來青海之開發賴之甚多、

B．水道　水道爲常要件、西北航運、要者爲黃河西甯經蘭州至包頭段、渭水由寶雞至陝州段、新疆南路塔里木河全河、西包道、查青海產糧及材木礦物、甘省食糧多仰賴之、惟此河中多石、若將其炸去、可行淺水輪船、費約二百萬元、渭水爲棉花出產地、鐵道運輸不及水運之便、開濬水之、不特得其運輸之利、且於浴黃有益、費約一百萬元、塔里木河兩岸土壤肥沃、適於耕種、且產魚極多、由焉耆到和闐水深可行輪船、開發南疆、較汽車尤爲省便、經費大小隨力所及、

C．航空　航空本至有希望、然因空站不多、有人事上之妨礙、此誠宜請中央予以妥籌、

乙．農林

我國每年輸入棉織物約四萬萬兩、在東四省無恙時、糧食一萬三千餘萬兩、糖約八千萬兩、木材約五千萬兩、現當不祇此數、而西北幅員廣大、土地肥沃、若引水灌溉、到處宜於農林、如山西之汾水、若得蘭村谷間築好、每年除免水患外、可增加糧食四百萬担、工程費約二百萬元、陝西之北洛水引渠費、約一百三十萬元、又溉地一百二十萬畝、新疆之天山南北、伊黎哈密吐魯番焉耆阿克蘇、到處沃壤、可引水灌地成田、北路產糧、南路產棉、資本大小隨意、綏遠之民生渠坡度過緩、沙停水滯、若將渠口改上、可便利灌溉、費約五十萬元、兵工減半、至於材木則陝北普北天山岷山多參天喬木、一最便者岷山之陰、可由洮河放下黃河、一以供隴海包甯路道之用、一以供入民建築日用之需、若一面培植、一面採伐、當不可勝用、資本約三四十萬元、即可開辦、其利益尚須派人詳細計矣、其在天山者、爲將來新省鐵道之需、採運極便、其在伊犂者、倘可利用河流、售於俄國、以俄國中亞材木極缺、可得高價及暢銷、資本開辦費約二十萬元、陝東晉北、則交通稍難、

丙．礦業

現代礦物、以煤油煤鐵金鋼爲最要、查新疆烏蘇縣陝西延長縣、均產煤油、延長則拱近而量小、烏蘇則自然且深藏於地下、鑿井較難、

A、煤之產地　山西綏遠陝北新疆遍地皆是、甘肅青海亦足、含量亦多、若果開發、最好除於鐵道附近可廉價運出者外、其餘在煤區作大規模之電廠、以高壓線施配於遠方、凡火車電車工業農業冶金一切用力光化電者、悉以供給、惟資本頗大、而經濟至爲有利、

B、鐵之產地　山西陝西綏遠青海新疆均甚良富、此時大規模做者、以山西綏遠爲最宜、以其近於鐵道、且晉有兵工廠可以利用、煉成用鋼、再用此鋼及煤製造各種機器、以發展一切實業、將來需用鐵軌修路、不虞銷場缺乏、至於新疆則油化伊犂所產更富、煤尤方便、綏遠之鐵質極佳、且近鐵道、近煤礦、但非興築鐵道、祇能以最小規模辦理、以供本省現時之用、

C、西北產金之地　以新疆阿爾泰山和闐爲最富、現時以人工開取、每年可得六萬餘兩、若於合理方法增加人數、使用機器、前途當更發達、其他青海之貴德、甘肅之洮河、蘊藏亦屬不少、

D、銅　銅爲電器日用之原料、新疆之拜城迪化伊犂和闐青海之貴德所產至多、若用水電以行採冶、不特足供西北各省之用、小辦亦見效至速、資本可大小自如、

丁．工業

工業應辦者固多、而於軍事經濟切要者、爲硫酸廠硝酸廠煉鋼廠機器廠電氣廠毛棉紗廠硝化廠磷廠等、

A、硫酸廠　硫酸係急要品、爲化學工業之母、軍用及工程火藥之所必需、其開辦費巳詳於煤油條、

B、硝酸廠　自製陶器、除房屋運費外、約三萬元、

C、機器廠　爲製造一切機器之基本、規模大小、量力所能、最少者約二十萬元、運費在外、

D、鍊鋼廠　鍊鐵規模甚大、區小者不合算、此時不妨先作小規者、煉成生鐵、轉煉成鋼、不計成本、以儲備技術人才、及免金錢外漏、開辦費約一百萬元、亦可做到、

E、電氣廠　電氣巳佔萬能地位、西北多雪山、山水不斷、若於山西之蘭村、陝西之洛水、西甯之湟陝、新疆油化之博克達山、伊犂之博爾塔拉湖、設置大電廠、各地設置小電廠、則交通農業工業、得一廉價動原、規模愈大愈省、

F、毛棉織廠　西北產毛棉、而人工極廉、此種工廠、見利速大、蘭州毛廠機器陳舊、規模太小、若欲多量吸收甘青甯各省之毛、則必增添機器、聘請精好技師、擴充固不嫌其大、但至少增加購置新機及擴充費一百萬元、否則成本太貴、至於棉紗廠在陝設立最宜、以其爲產棉地、水陸運輸均便、現時有人提倡在渭設廠、若予以免稅減運各種援助、則其利不祇限一隅、新疆於迪化有小廠、祇供軍隊衣料之用、擴大之最小亦於製造力之所得可以挽回、

G、硝化廠　爲軍用火藥要廠、無烟火藥爆炸藥電影片人造絲之所出、現時最好將華陰太原廠擴大其製藥、使成完全硝化廠、其補助之力與效能、成正比例、而人才爲最要、

H、燐廠　西北產燐及獸骨、製成純燐、平時爲火柴原料、有事爲流質火之劑、開辦費約二十萬元、

以上各件、爲立國必不可少者、如一時爲財力所限、則宜分別緩急次第舉辦、若至實施、仍當俱體詳爲規畫計算、用人尤須得當、技術之外、企業事識人品操守、均極緊要也、

海上之空前慘劇
閣家四命服毒死
申報故記者秦理齋之夫人與子女三人同時服毒自殺
死因欠明瞭法院今晨檢驗

已故申報記者秦理齋、本年二月念五日以胃疾逝世、其妻龔尹霞女士、女希、子端、及珏、闔家四人、前晚在滬寓服安眠藥片一百五十粒藥水四瓶至昨晨醫治無效、闔家全斃、午由捕房車送死者至驗屍所、定今晨十時檢驗、茲分誌詳情如下、

◆父子母女◆ ◆閣家融洽◆

秦理齋爲前時報主筆秦平甫之長子、任職申報逾十年、除兼任國民新聞社譯務外、並以餘暇從事譯作、刻苦誠摯、絕無嗜好、在滬十餘年、未嘗一履戲館影院及遊藝場等處所、假日有暇、則携子女盤桓於公園中、爲其唯一之娛樂、妻龔尹霞女士、（年三十八歲）系出世家、聰慧幹練、邃於國學、理齋有所譯著、輒交其校閱、女希（年十九歲）肄業大同大學附中高三級、長子瑞、字丹若（年十六歲）、肄業大同附中高一級、在校成績優異、尤長於數理等科、每試輒冠同班、屢得獎學金、幼子珏（年十二歲）在家由母親自授課、蓋秦氏以滬上居民複雜、恐其子女在小學中傳染不良習慣、故甯自任小學階段之教育也、一二八前秦寓閘北青雲路恆裕里、淞滬戰後、始遷居法租界菜市路新天祥里、現改名信陵邨之一百零三號、秦平甫現任職於無錫歷史博物館、偕其如夫人居無錫城中、理齋之母居鄉、理齋胞妹數人、均已出嫁、庶母育一弟、年尚稚、

◆家主溘逝◆ ◆徙此多事◆

秦理齋君自去年底、患胃病後、在家治療、已漸有起色、至二月廿五日、突又轉劇、雖迭延醫師急救、終未收效、至當晚十二時許、卽不治而亡、其尊人秦平甫君、聞電來滬料理、厝柩於海甯路錫金公所、母尚在漢口幼女處、其家屬恐其聞耗發生意外、故迄今尚未令其知、平甫等主張其遺孤等遷回無錫、（平甫致媳函附後）龔女士則主張留滬、俾子女得完成其教育、

◆一家四命◆ ◆服毒慘死◆

前晚九時半龔及子女三人、分服「眠底拿」十五瓶、共一百五十片、（據醫生談、服五片卽可致命）又安眠藥水四瓶、又曾羅仿一大瓶、時未服、服後卽書致友人遺書二通、並整理衣物器具等、分別標明贈送人名、至十一時半始就寢、龔尹霞及長女希、同臥一床、端珏兩兄弟則同眠一床、秦宅除闔家大小四人外、一女婢名唐阿琴年僅十一歲、智識尚淺、主人囑其不許聲張、故昨晚未敢出外告人、至今晨六時許、聞前房喘聲大作、奔視見已變色、乃至鄰居一〇七號告前曾同居之本報編輯吳中一、新聲社記者惲軼羣等、謂其主人患病、惲之夫人劉寒楓往視後、見四人顏色均變、知爲中毒、卽奔返急告 卽由吳君偕人親至同里方亮醫院延方皿緒醫生急救、吳君聞聲躍起、短衣跣足、驅車至小南門南洋醫院延劉霧泉醫師、遲至七時左右、方明緒醫生始到、略視一過、謂龔尹霞及秦珏已斃命、秦希及秦端僅有十分之一之希望、除送醫院外無他法、未診治卽去、移時劉霧泉醫師來、診視後謂希及端均尚有望、卽於端之靜脈內、注射葡勒明并注射斯太體康勿爾於希之靜脈內、以增強心臟、維持呼吸、據劉談、每二小時注射一次、俾延長生命、毒性漸退、再施手術、端尚多希望、希則危險未脫、至七時一刻、秦咸李泰雲等偕大同醫院院長華景興同來、華主張灌腸、劉卽返院、華先將秦端扶起、施灌腸手術、不一刻而僅續之氣息亦斷、再注射秦希、亦不救有斃、至今晨八時、一家四命、乃完全斃命、

◆遺書兩通◆ ◆不忍卒讀◆

母子四人死後李咸卽通知秦理齋之叔父澄甫料理後事、報告捕房、並急電告秦平甫、促其速來滬上、十一時捕房派宅查驗一過、將屍體車送輔元堂驗屍所、定今晨十時檢驗、又龔女士自殺時有遺書二通、一致劉寒楓女士、內容謂「我等死矣、望爲打一電話給舍親（平涼邨五一五一七李泰雲與李公武火速同來）一切請勿聲張致爲警察等知悉、又要許多麻煩此爲妹最後一次之事望姊始終之九原之下感德無涯矣尹霞上、」二致其戚李泰雲夫婦、請代爲通知家屬、並知其愚蠢云、

◆乃翁來信◆ ◆勸媳返籍◆

其翁秦平甫於四月十一日致龔尹霞一函、勸其返錫、茲抄錄於下、「覲霞賢媳左右、昨日八太叔婆爲言、汝叔翁在申扶乩、理齋降臨、要金錢要棉衣、並云舍屬不必居滬、當立時回錫、（伊常在錫與一妹一弟一叔同居）此等消息、不知汝果有所聞否、鬼神之爲德其盛矣乎、如在其上、如在其左右、視之而弗見、聽之而弗聞、體物而不可遺、此類是也、冥幣冥衣、彼靈旣常涉降在錫、我意卽在藥師庵誦金剛經一天、一體焚化、汝意何如、回錫之說、望你早日決定、不必遲疑、至遲卽以暑假爲限、此等留滬之說、我在錫並未與人提及、料汝在滬亦未嘗發表、而冥冥中、竟以此說見示、可謂奇極、吾輩今日當團結一致、默挽氣運、切切不可固執己見、示分裂朕兆、與其在滬謀事不如在錫謀事、阿姑不過狐疑瑣碎若論其心尚屬無他、諸妹出嫁、家事漸統於一、諸事望以委婉遷就爲目的、頑石亦有點頭之一日、我輩雖非賢腰、而望下一輩之爲虞舜甚切、僕府家法之美、同里稱頌、無非在躬自厚而薄責於人、卽令堂太夫人之德冠女宗、亦無非以含弘爲宗旨、施諸己而不願亦勿施於人、汝望善體此意、爲賢婦爲佳女、滬事及早收束、遵理齋之冥示、早日回錫、長夏團叙、至囑至囑、汝夫婦間情意素敦、不必以此而有傷其冥感、我嘗謂今日不難、而難在於異日、我輩不難、而難實集於端之一身、今日可省一文錢、異日卽減端之一累、居滬究費、金錢易竭、賢媳聰明人、當亦默會此意也、漢口久無信來、不知何故、我傷風已愈十分之六七、惟咳嗆尚未盡淸、喉間時覺火出、總是寒包火之現象、勿念、珏近日身體何如、能稍好否、光景雖難、滋味不必過於淡薄、處境雖苦、汝輩總不必過於憂慮、愼之戒之、汝一柱擎天、千金之軀、尤宜保重、偶感所及、特爲言之、希端近狀何如、並念、此問近好、平甫手白、（四月十一日）」

◆自殺原因◆ ◆非爲經濟◆

死後各方詳細調查所得、其死因殊難明瞭、但非爲經濟問題、則可斷言、理齋生前刻苦勤奮、亦薄有積蓄、理齋逝世後、申報同人賻金五百餘元、經理史量才獨賻五百元、張蘊和賻一百元、申報並月致津貼念元、張蘊和氏並允負責設法、爲龔女士在滬謀一職業、而希端在校成績優良校內允於下學期起免費、據婢女唐阿琴所述、秦夫人初擬偕其幼子自殺、而長女長子、以父母俱亡、益無生趣、乃相繼一併服毒云、

國民政府航空公路建設獎券辦事處
發行第六期獎券通告

發行數目　本期獎券共發五十萬號每號分作十條每號售上海通用銀圓拾圓每條壹圓共計洋五百萬圓

獎金總額　獎金總額共貳百四十九萬九千九百一十圓實售券數無論多少獎金概由財政部保證依照下列獎額十足付給獎金之分配如左

一等獎一號	獨得洋五十萬圓	共洋五十萬圓
二等獎二號	各得洋十萬圓	共洋二十萬圓
三等獎四號	各得洋五萬圓	共洋二十萬圓
四等獎十號	各得洋壹萬圓	共洋十萬圓
五等獎五十號	各得洋二千圓	共洋十萬圓
六等獎一百號	各得洋五百圓	共洋五萬圓
七等獎五百號（獎券之末三字與另行給獎之三字號碼相同者）	各得洋二百圓	共洋十萬圓
一等獎末二字相同 四千九百九十九號	各得洋七十圓	共洋三十四萬九千九百三十圓
一等獎末一字相同 四萬四千九百九十九號	各得洋二十圓	共洋八十九萬九千九百八十圓

總共中獎五萬零六百六十五號每十聯號獎券必有一號中獎

開獎日期　民國二十三年六月廿九日在上海當衆開獎

給獎日期　獎金於開獎後七日憑中獎獎券向各地中央中國交通三大銀行領取

何處購券　凡懸掛獎券辦事處之藍地白字標識之公司銀行商店均有出售

附白　第五期獎券業於四月廿七日在上海逸園當衆開獎所有中獎獎券可逕向各地中央中國交通三大銀行兌獎第五期中獎獎券給獎之有效期間爲自民國二十三年五月五日起至民國二十三年十月三十一日止

財政會議開會期近
孔財長將返京主持
滬金融界擬不參加

財政部召集之全國財政會議、已定五月二十一日在京舉行、各省市財政當局均將於會前入京出席、該會討論範圍爲整頓全國稅收、並整理各省市收支、茲據中央社記者向本埠金融界方面探悉各情如次、

◆會議着重◆ ◆整頓稅收◆

財長孔祥熙氏、鑒於全國各地田賦頗有參差不一、而各省市苛稅雜捐又未能盡數革除、故決定於本月二十一日在首都舉行全國財政會議、各省財政廳長以及各市財政局長等均須出席、該會討論範圍、爲減輕全國田賦革除苛稅雜捐、整頓全國各種稅收、並整理各省市收支等等、並悉財政部以近、及各省市財政當局以距開會期近、現正從事於提案之準備、

◆聘請專家◆ ◆公同討論◆

財政部長孔祥熙氏、現已親赴鄂贛皖等省視察各該省財政情形、孔氏將於日內返京、主持開會、財政部以全國財政會議之召開、於今後之財政關係至鉅、故已聘請全國金融專家如馬寅初劉大鈞金里仁等於該會開會時列席共同討論、俾臻完善、

◆金融界無◆ ◆參加必要◆

本埠金融界方面屆時是否有代表前往出席、因未得正式通知、故未能決定、惟以此種會議、專爲討論整頓全國財政收支問題、本市金融界無參加之必要、如財政部有所徵詢、酌派代表列席、亦無不可云、

黃金濤今晨放洋
考察歐美礦業

實業部礦業司司長黃金濤氏、此次奉命携帶鋼鐵廠機件價格、赴美請專家評估、並順道考察歐美礦業之參考、黃氏本定於昨晨乘搭昌興輪船公司加拿大皇后輪由滬啓程、但該輪以連日大霧、航行較緩、遲至昨日下午三時始進口、故改於今晨六時由滬啓椗、並聞黃氏此次行期預定四個月、將在美國作較久之勾留後、再赴其他各國考察云、

頑張蓬舟王義等共同攝影以留紀念、該團準當晚卽乘夜快車晉京返校云、

陳紹寬等返京

陳紹寬、陳策、劉維熾、朱家驊、褚民誼、鄭琳、昨日乘夜車返京、

林靄民談
南洋華僑現狀
望國內密切合作

新嘉坡星洲日報經理林靄民日前蒞滬、本埠中南協會理事會昨晚假座四馬路一枝香歡宴林氏、陪席來賓有肇新化學廠常務董事郭永康、中報記者黃寄萍、暨該會劉士木、顧因明、陳宗山、曹仲淵、黃警頑、胡桂庚、錢鶴渠、李崇厚、謝南光、季達、鄔靜山、金錫章、賓主共二十餘人、席間由顧因明、胡桂庚致歡迎詞後、繼由林氏答詞、略謂華僑之南洋發展、推溯歷史已有千餘年、然其有飛躍之發展者、乃爲近數百年來事、華僑初至南洋、多爲赤手空拳、一介苦力、胼手胝足、幾經奮鬥、始成就事業、南洋之能蔚爲今日之大觀者、殊然一朝一夕所能致、而皆吾華僑血汗之結晶也、比年以來、南洋受世界經濟恐慌影響、主要生產品之膠錫價格慘跌、破產者以華僑爲多、加以南洋各屬政府對於華僑待遇又不公平、故華僑在南洋地位已大非昔比、無論就商工教育文化及保僑等事業而言、均亟待救濟與改進、務望中南協會諸同志與南洋僑胞作密切之合作、以期復興南洋事業、解除華僑痛苦、本人昨已將個人之利害置之度外、願隨諸同仁之後共同奮鬥云云、嗣又與劉士木氏交換華僑教育意見、謂華僑教育此後須有整個計劃、而內部亦須步趨一致、不可再鬧糾紛、如新加坡之華僑中學、以前辦理甚善、學生亦多、後屢起風潮、今嚴受當地政府干涉、學生僅存四十餘人、實爲莫大損失云云、

美使到滬
今返京再赴曲阜

美國駐華公使詹森、業於昨晨七時三十分由京乘搭夜快車抵滬、當時美總領克銀漢等均前往歡迎、據聞美使在滬勾留一日、定於今日返京、轉乘平浦車北上、赴曲阜泰安等處遊覽、觀新社記者茲由外交界方面探悉、美使此次由平南下表面雖爲友誼拜訪、實則探詢四月十七日日本外務省發言人發表非正式之荒謬聲明後、中日外交之趨勢、同時並視察長江一帶之我國民衆對日空氣情形、再外傳美使擬在滬與美總統特派來華調查銀價問題之白銀專家羅傑士在滬會晤、並非事實、蓋以羅氏現正在漢遊覽、並證其留滬秘書蘭德曼昨晨語記者、羅氏此次係赴贛、晉謁蔣委員長、故四下恐無須再度會晤、並聞羅氏在漢尚有三五日之勾留、至北平之行、俟返滬

李石曾訪褚
今晚宴回族音樂團

中委李石曾氏昨晨十時半訪行政院秘書長褚民誼於亞爾培路中法大學、約談四十分鐘始興辭而出、據李氏語記者、全係訪晤性質、並無其他任務云、

新疆回族音樂團、爲南京中央大學新疆籍學生史煥新、費杜拉、穆利漢、雷國新、以司馬衣杜拉、薩利漢、以目羅海、費杜哈拉、等所組織、特請北平著名音樂專家鄭穎蓀指導、日前復經吳鐵城、吳稚暉、蔡子民、張靜江、褚民誼、等一度在首都表演、已蒞邀約由行政院派艾沙、虎嬌如領導來滬、於昨晚八時假福開森路世界社公開演奏、車水馬龍盛極一時、中委李石曾氏今晚假世界社設讌歡宴該團宴後、並由名伶梅蘭芳邀赴黃金大戲院觀彼表演京劇、明午由鄭靜山歡宴、二時邀請滬上名流曹仲淵黃警

澳副總揆
藍山今晨離滬赴日
藍夫人等昨亦由爪哇趕到
謂在華考察所得印像甚佳

英屬澳大利亞副總揆兼外交部長藍山、業於昨晨七時五十五分、偕一千隨行人員、由平乘車遄返抵滬、其夫人及女公子等、亦於昨日下午乘珍妮蓋拉號輪、由爪哇趕來、藍氏於迎晤夫人後、卽於今晨同輪離滬赴日、新新社記者昨往訪與談此行在華觀察經過及遠東問題、茲分誌如次、

▲昨晨返滬　藍氏於上月二十四日、由爪哇過港抵滬後、卽偕顧問秘書等一千人員、於二十八日晉京、覲林主席、旋於本月二日轉平、在平訪汪院長後、並訪其他各當局、勾留二日、於前日下午、乘滬平通車返滬、昨晨七時五十五分抵埠、在北站下車後、卽返華懋飯店旅邸休息、

▲今晨赴日　藍夫人及女公子與秘書格羅西爾三人、前隨藍氏由澳行抵爪哇時、因其公子染恙、暫留爪哇治療、目已於昨日下午三時許、乘渣華公司珍妮蓋拉號輪由爪哇趕程抵滬、藍氏爰定於今晨八時許偕夫人及前次同來人員一行、乘日輪長崎丸離滬逕行赴日、

▲藍氏談話　藍氏返滬後、當於昨午在旅邸延見往訪之新新社記者、發表如下之談話、氏首稱、中國日本及印度、均爲澳洲之近鄰、其相互間之關係、尤以關於商務方面、顯有相當密切、此次本人以一代表資格、分至中日印考察、要亦側重於經濟方面、至於在遠東各地、設商務代表一節、何時開始、何地先行設置、現猶未定、氏續謂、此行所經各地、曾有人詢余以澳洲對遠東所取之政策、余答以在和平原則上、謀相互間之商務發展、而澳洲爲英國之一部份、所有對外之具體政策、自與英國政府意旨相同、此次在京、曾晤實業部陳部（公博）對中澳貿易、並有意見交換、此行在華勾留、僅有十數日、不獲盡情觀察、惟就此數日所得、印象亦已甚佳云云、

美麵粉將有
萬噸到滬
全部轉運西北

美棉麥借款自去歲由經委會常委宋子文氏、在美代表政府簽訂合同後、卽在紐約設立辦事處、專司購運、業已先後到華數批、嗣經我國向美商改訂合同、減少額數至二千萬美金、棉麥一度停裝、最近復定按期陸續裝運來滬、華聲社記者昨向全國經委會辦事處探得確息、麥子部份、已來者有十四五萬噸、其餘之貨、則儘在六月三十日前從美國裝淸、大自至遲在八月中旬可望全部到滬、惟麵粉一項、約一萬噸左右、業已由美啓運、不久卽可到滬起卸、聞此項麵粉、將由部轉運西北銷售、因現在西北公路及洛惠渠兩處、正在着手興工、亟需巨量食糧云、

中國航空公司
北上機飛平

中國航空公司、自滬平線開駛後、乘客頗感便利、該公司南下機、已於本月四日上午離平飛滬、適逢中途氣候轉變、飛機師爲謹愼起見、故在南通降落暫停、本當五日上午返滬、詎前日天氣仍未見佳、且霧露瀰漫、致不克啓飛、直至昨晨十一時半、由南通飛滬、至於留滬北上之飛機、因氣候惡劣、亦於昨晨六時、由龍華飛機場出發飛平、

造幣廠
新機裝置將竣

中央造幣廠以現有之機件不敷應用、故於去年宋子文氏出國之時、向美商訂購輾片機兩架、該廠房建築、亦已告竣、故現已從事於新機之裝置、約本月中可以告竣、一俟該兩機裝置告竣、卽可開始應用、預料每日可以增出新幣五萬元、

蘇省籌款
重修海塘
月內分段開工

江南海塘長凡五百餘里、自蘇之常熟以至浙之平湖等地、年來因屢遭巨風、致今向爲江南各縣生命財產保障之海塘工程、日漸坍毀、江蘇建設廳長沈百先氏曾親往各地查勘、認爲重修海塘、實不容緩、預計工程費約需一百二十萬元、經省府呈請行政院轉請經委會籌劃辦理、經委會因無餘款、未能兼顧、乃經省府決議先籌款五十萬元、逐步分段施工、聞日下已積極進行、並委彭禹謨爲工程主任、本月內卽可分段開工、

航業合作設計會
專家將出發

中國航業合作設計委員會成立後、聘請專家調查輪船狀況者、朱建勛湯旦華周厚坤等十一人、陳開賢等四十五人、今該委員會已通過調查輪船狀況暨調查營業狀況辦法、已造成表格付印、俟印竣後、卽分發各專家調查、然後再編製統計、作合作設計之參考、聞各專家俟表格印竣後、卽分別出發各地查調、

俄貨化粧品
大批輸華傾銷

俄國自實行五年計劃以來、卽積極獎勵生產、致國內農工、產品均有過剩之趨勢、其所製造之化粧品、因履行節約關係、頓呈供過於求狀態、國內旣無相當出路、勢必祇有向外輸出之一途、蘇聯政府自與我國邦交恢復後、彼國過剩貨品、卽以我國市場爲傾銷之尾閭、卽以煤油一項而言、在去年大批輸入、不惜降價出售、以與美孚亞細亞德士古等各公司劇烈競爭、頃據洋行家傳出消息、上週有俄船二艘進口、俄國化粧品類香料等共有六百五十箱運滬、起卸於俄商協助會指定之棧房、擬分批出售於市上、其裝璜雖不及歐貨美觀、而因其售價特廉、華商貪其成本輕鬆、勢必樂於推銷云、

薩鎮冰再度
爲閩災呼籲
函請辛未會救濟

閩省耆宿薩鎮冰氏、以該省匪禍纏綿、災情慘重、日前函致本埠辛未救濟會及各慈善團、請求救濟、薩氏在閩、迭接沙縣羅源等地函電請拯、特代函辛未會、請予援助、茲將薩氏手函、及沙縣艷電、分誌如后、

▲薩氏函　敬啓者、前上一函、諒已邀鑒、敝省匪禍纏綿、苦況與他省不同、茲將最近所接沙縣來電一件、羅源申請書一件、用特附呈、卽希垂察是幸、此致辛未救濟會、薩鎮冰逕啓、

▲沙縣電　省政府蔣秘書長譯轉薩上將鈞鑒、雄密、沙邑此次遭匪、災情奇重、南自青州漁溪一帶、北至夏茂高橋所要、所有村落、全成焦土、傷心慘目、無過於此、若不亟籌振卹、設法撫綏、必致老者死、壯者散、素仰我公痌瘝在抱、慈善爲懷、萬懇鼎力提倡、主持振務、嘉惠羣黎、如蒙鶯臨災區、馨香叩禱、敬此馳電、伏乞鑒核、沙縣縣長黃會壽叩艷印、

全市衛生運動組織
市衛生局擴大
徵求念一機關參加協助宣傳
請醫師公會協助注射大遊行

上海市衛生局以炎暑卽屆、本市衛生工作殊關重要、爲促進市民注意並厲行蔣委員長提倡新生活運動起見、特籌備舉行全市衛生運動大會、業於目前舉行首次籌備會議、茲悉該局已將衛生運動範圍擴大、規定二十一個參加團體、並舉辦注射預防大遊行、各情如下、

▲擴大範圍　衛生局爲求衛生運動實事求是起見、決加擴大組織、業經市政府規定參加機關爲市黨部市政府公安局社會局市商會總工會中華慈幼協會中華醫學會醫師公會記者公會中華防務會青年會女青年會淸潔局工務局公共租界工務處衛生處法租界工務處衛生處等二十一機關、上述機關皆與衛生運動有協助之可能、如兩租界衛生處之參加爲協助衛生運動推進於租界內、記者公會担任宣傳、公安局協助治安等均極重要、籌備會方面業已分別去函徵求、

▲注射預防　衛生運動大會決定本月十一・十二・十八・十九・念五・念六・六天、地點假南市大吉路公共體育場及中華運動場市中心區三處、除決定運動大會宣傳要點外、並擬舉行注射預防針大遊行、其辦法已決定由大會備就注射藥水、請醫師派大批醫師協助注射、在大遊行之日備車環行全市、馬路上不論何人均予注射、而對於黃包車夫尤須強行注射、蓋其整日拉車無暇注意預防一旦發生疫病救治甚難且易傳染也、其他關係工廠學校以及智識階級亦儘量作普遍之宣傳、務使全市市民咸能注意於公共衛生云、

法租界
補發人力車照

法租界公董局自今日起實行取保登記、法租界人力車商車夫起見、准法租界納稅華人會之請求、補發救濟失業人力車照共計一百三十六張、由法公董局上海市人力車業同業公會法租界納稅華人會三機關、會各有關係人代表將失業車商車輛數量中、實行公平支配、業已辦理完竣並將失業車輛之姓名車輛登記表格、送交法公董局考查、茲聞法公董局方面、爲愼重發給車照計、照領取車照章程之規定、須由車商先行覓取殷實舖保、方准領照、該局已於日前函知法租界納稅華人會委員童理璋、失業車商代表李平裕、車業公會代表張愷揚、轉告各失業車商、定於本星期一卽（今日）上午十時許、先向法公董局領取保單表格、覓具妥保後、送交法公董局查核無誤、再行正式發給車照、以昭鄭重、而免重起紛爭、故各車商已定今日上午前往法大馬路大自鳴鐘法公董局車務處靜候消息、法租界納稅華人會委員童理璋、亦擬親往視察、以資證明、

王德林部眷屬
請發川資回籍

上海各慈善團體振濟東北難民聯合會、自去年在法租界巨籟達路采麥里十八號二十五號設招待所收容抗日將領王德林部等眷屬百餘人、供給膳宿、業已一載、除給資遣回原籍者外、尚有八十九名、昨日該會又接東北義勇軍總司令部駐滬辦事處王德林部張楚玉函稱、有劉葛氏等大小男女共計十五名、自願各回原籍另圖生活、請求發給川資、原函如下、敬啓者、茲有敝部眷屬劉葛氏等大小男女計共十五名、自願各回原籍另圖生活、惟路途遙遠、川資無着、用特開具各名單一紙、函請貴會按照路途賜給川資、俾遂返里之願、實爲公所至禱、（下略）聞劉葛氏等均係吉林省東甯延吉等處、將交常會討論辦理、

女界寶 月月紅

對婦女界兩大貢獻

月經病乃多數婦女之普遍現象・率多不甚介意・但日久不治・✓成癆瘵・匪特生育無望・抑恐危及生命・「月月紅」乃通經活血靈藥・凡經痛經冷・經閉不暢・及一切合併症・均能統治・服後若已通暢・請服「女界寶」・能旺血補虛・壯健子宮・調經種子・蓋此二藥均係根據婦科生理特製之劑・故功效確實・非一般藥品所能企及

上海五洲大藥房發行 各埠分店各大藥房均售

每瓶 一元

春繭發動 各絲廠開工無期

海外絲價狂跌無利可圖

絲業危殆、已達極點、現屆春繭發動之際、各地繅絲廠開工依然無期、歐美絲價復告狂跌、銷胃全停、兼以近來天寒霪雨 旱蠶殭斃頗多、絲業前途、益陷絕境、大公社記者昨向有關各方、採得詳情如下、

▲近況益危 本市單雙宮繅絲廠、在一二八前共有一百二十餘家、去年春夏兩季開工者亦達六十餘家、自入秋後、因遭日絲向歐美傾銷影響、絲價狂跌、銷胃全停、本市各絲廠難以維持、相繼停工、至年終止全市開工者祇有六家、且均代客繅絲、雖經絲業界一再呼籲、全國經濟委員會亦成立絲業統制委員會設法救濟、無如世界經濟衰落、國際風雲日亟、歐美絲織品銷路退化、各廠類均減工停車、以致絲銷停頓、迄今益趨絕境、現屆春繭將動、往年各廠、均於此時派員往鄉收買春繭、以備繅絲、現據絲業消息、本年間各廠均無此舉、而所存陳繭、亦因銀根不鬆、均向銀行界押欵、現亦無力取贖、故最近情形與今後之前途、實已陷於萬分危機境界矣、

▲絲價愈下 據絲業界發表稱、各廠絲價成本、每包白廠經約需七百元、計繭子約四百餘元、人工約百餘元、及一切開支等約一百六十元、在去年五六月間絲價可售九百元左右、則尚可盈利、後跌至六百元進關、則廠商每担廠絲均須虧損、近據歐美電報、最近絲價又告狂跌、華絲白廠經B級八十分勻度、每担祇扯四百二十五元、凡有行無市、屆歐美現今市價、則繅絲一担、須虧損三百元、故各廠視此情形、均觀望不前、最近期內開工無望、

▲霪雨受害 江浙兩省育蠶農民、以無錫鎮江常州杭州余壇湖州新登瓶窰於潛等地爲最多、今屆春蠶飼育之際、因氣候仍寒、更兼霪雨連綿、濕度太高、以致蠶蟻食慾衰弱、身體縮小、所育之二眠足葉蠶及三眠開葉之早蠶、發育遲滯、淤行簇中、甚至倒斃、或有卜洩黃水、口吐黑汁、死後軟化、蠶收恐亦大爲減色、

公共租界將有 人力車清潔檢查員

車上蓬墊均須漆明號碼 違者即革去照會或充公

公共租界工部局車務處新訂章程、所有車上蓬墊、均須漆明號碼、否則將照會革去、或竟充公、特區人力車辦事處昨函車務總裁、請設人力車清潔檢查員、檢查車輛、茲分誌詳情如下、

▲通告同業 特區人力車同業辦事處昨通告同業云、案奉工部局車務處警告各車商略開、以後車上擺門布蓬燈墊子墊套及靠背套、必須將車上執照號碼漆明其上、嗣後於車輛驗出後、倘查得調換上項物件、所有該車照會當革去或充公、仰各周知等因、本處因事屬新章、語極嚴重、關係非輕、當即推派代表前往局方交涉、以上項手續繁難、要求豁免、交涉良久、結果惟有燈與墊套靠背套准予免議、其餘如擺門布車蓬墊子各物勢非依照辦理不可、值此當局吹求車業多事之秋、凡我同業、除將車輛修理整齊洗刷清潔外、對於上列車物辦法、務須各自注意、迅予照章履行、尤望於履行後萬勿故意調換、或裝配錯誤、以受重大損失、致貽後悔、切切此告、

▲函車務處 該會又函工部局車務處總巡文云、爲呈請核准轉飭知照事、竊緣屬處督促各車商積極整頓車輛、不遺餘力、各車商咸相遵從法令、實事求是、整理景象、果屬可觀、惟恐尚有未明利害之少數車商、難保不於中取巧、妨害大局、雖經盡與告誡諄切、恐未能實力履行、或則車夫貪懶、收效未能、潔淨在在須從事宣傳化導及督促需人、茲經屬處第二十二次理事會議、熟籌促進方法、責成原雇有之清潔檢查員四人、逐日沿途分投檢查、一遇有汚劣不整齊車輛、隨時隨地勸告車夫于拉回車行修整、一面凡有各項整潔宣品等、亦得由各該檢查員沿途散發、以示車夫週知、一切悉遵工部局定章、不稍違背、至該員等身穿式別制服、行使上項職權、恐沿途警捕發生誤會干涉、理合呈請鈞座鑒賜核准、通飭各捕房轉令警捕一律知照、實爲德便、

西人研究 中國美術

滕白也講畫竹

本埠博物院路英國皇家亞洲文會、於昨下午六時敦請新由歐美回國之滕白也君演講「中國美術」、到愛好美術之西人數百、首由毛根

▲主席報告 略謂本埠西人、對於中國之美術極少了解、以至時於中國民族坐失合作與共樂友善機會、中國開化最早、有數千年之文化、頗有可以教育西方人民之處、今日特請滕君演講、其感化吾人之精神生活不少愉快也、

▲滕氏演詞 略謂中國畫家以天地爲師、中國人民以選地大道爲法、大道以生爲德、以仁爲歸、佛之戒殺、道之無爲、皆本此旨、畫家由崇拜造化、進而與造化中一切事物相友善、畫竹之盛行於中國、大有理生、畫竹而思竹、思竹而以竹之妙處爲師、尊之曰君子、奉之爲先生、如王徽之曰、「吾一日不可無此君」、畫竹家之於竹常以「以竹作先師」爲心、無效愛之心、於斯可見、蓋竹中空而無心虛、竹有節、無自守自持其心公、竹蓋直而嚴、而無驕奢淫逸、不富唯是、畫竹之法與書法同、正草隸篆皆可用之、故畫竹亦稱寫竹、以筆法近於書而遠於畫也、唐朝以前多雙拘竹、以當時畫家並非書家、祇知拘描而不能潑墨、及至吳道子一說前人舊法、放筆作畫後、畫家始敢放達、故有「吳帶當風」之稱、王維徐熙畫竹皆爲遠竹、如戲台佈景、非揚中正角、五代李夫人以窗上竹影而創爲墨竹、從此畫竹別開生面、自成一家、繼之者有宋之蘇軾、元之吳鎮、溥光、柯九思、管道昇、明之文徵明、馬湘蘭、王紱、魯得之、清之諸日升、石濤、沈銓、鄭板橋等、後滕君並分述各畫家之歷史及其筆法、

機冰同業問話

社會局明日召集

本市經售機冰同業、以協成公司操縱冰價、壟斷市場、曾一再呈請黨政機關制止、該案前曾由公共租界華探長陸連奎一再進行調停、尚未解決、市社會局昨特通告各關係方面、定於明日上午九時在市中心區召集問話、並進行調解云、

中國保護 動物會徵文

十日發表題目

中國保護動物會爲發揚固有道德制止人類殘殺之行爲及實現保護動物之生命起見、必須灌輸一般民衆具有愛物觀念爲要素、尤以學生時代爲灌輸之良好時期、爰經議決撥欵置備獎品、徵求本市中小學學生作文、俾該會原旨得深印兒童腦中、爭寓獎學之意、法誠意善、刻已由教育局知照各校一致參加、聞徵文題目已定於五月十日在民報及晨報發表、

酒業聯合會再請 通融退舊補新

滬嘗蘇市縣酒業同業工會聯合會昨再呈江蘇印花菸酒稅局云、呈爲奉批再行聲請、仰祈鈞局俯念商艱、准予通融退舊補新事、竊屬會前據會員金壇興號存酒、遵奉登記、退舊補新一案、據情呈請核准、旋奉批駁、嗣於四月三日按其事實、又復專呈請求、茲奉鈞局第十六號批開、呈悉、查原頒土酒、補稅退稅辦法、報驗存貨及請求退稅時期、規定限七月卅一日截止、嗣以各地有人請愿變通、經呈奉財政部稅署核准、對於販賣商存酒、准予展期三個月、其存於槽坊、或製酒商戶、未經售於販賣商之手者、不在展期之列、該金壇奉仁興槽坊、查照著令、本不能展期補稅、並未據遵照原頒辦法、於七月卅一日以前報驗存酒、請求退稅、非逾限而何、該管分局曾往稽征所仍予登記、及呈報遲延、固屬辦理不當、而該商延宕自誤、豈容藉此諉卸、來呈殊多誤會、所請仍難照准等因、奉此、查定額稅施行之初、各地商人、類皆未諳章則、匪獨金壇一區、考其實際、呈報容有逾期、查驗確在限內、此該稽征所主任張士鈞所經辦、派員查詢、即明真驗、故本案之糾紛、誠如鈞批所謂雙方手續、均有錯誤、惟念商人處茲時局維艱、營業凋敝之秋、若再使受鉅本損失、恐令業務停頓、於稅於商、兩均受困、屬會爲裕稅綏商計、不敢安於緘默、奉批前因、理合再呈聲明、仰祈鈞長鑒核、俯念商艱、准予通融退舊補新、以示體恤、無任公感、仍乞批示祗遵、謹呈江蘇印花菸酒稅局長盛、羅滬嘗蘇市縣酒業同業公會聯合會主席委員張大連、常務委員陳蔚文、金家悅、菊庵、金雲階、

爭看四脚鷄

顓橋鄉民朱連生育有一公雞、其形態類似雌者、肛門有二、脚則有四、現送至顓橋農民教育館陳列、以求科學家之研究、該館自陳列四脚鷄、前往觀覺者日必數千人、聞此鷄現止學啼、惟啼聲甚低云、

遊蕩子行兇 減處徒刑三月

住南市大東門外箴竹街七十四號本地人青年董魯淵（小麻皮）今年十九歲、父母已故、遺下房地產數萬金、由其長兄執管、董因甘趨下流、故撤學後當與一班無賴游蕩、其兄因訓責無效、任彼一人在外放浪不羈、於上年十月間與住在法大馬路五八五號八角商店二層樓上湖州人十九歲女子錢阿寶發生曖昧、在熱戀期間、董贈與小金線戒一只、值洋十元、至本年舊歷新年、董知女另結新歡、對己冷淡、醋性大發、無由啓口責問、乃於二月十七日下午先往向女借洋二元不遂、又於晚上糾同流氓數人趕至女處強行索還前贈之金戒、並將女毆罵、女因不堪忍辱、一時情急、即由洋台上跳下圖盡、致跌斷腿骨、跌落牙齒數只、董等一哄而逃、後由女母錢楊氏將女送往仁濟醫院醫治、一面報捕房將董拘解第二特區法院、依結夥強盜恐嚇等罪提起公訴、女母錢楊氏亦延律師附帶私訴求追女兒被害身體殘廢之醫藥養傷終身慰藉金共計一萬四千七百六十元、審理終結、判董魯淵恐嚇罪處徒刑二年、罰金五百元、附帶民訴駁送民庭、董判各情、已誌前報、嗣董不服判決、延律師薛嘉坼李沅三律師上訴於高三分院、業經審訊結果、認原判量刑過重、於前日判決罪名同前、減處徒刑三月、併科罰金五百元、聞董當庭表示服從、捨棄上訴、不日即將送監執行、

幫兄捉姦 不問情由傷人

兄無罪弟判刑

寓居塗陽路二百十號蘇州人陸水根、兄名菊生、素性暴戾、專與人鬥毆、近與揚州路三民坊二十號開設包飯作之無錫人張永龍發生戀愛、上月念六晚十時四十分、林弟外出不歸、陸菊生向乃弟告之、水根以嫂必在張處幽會、遂偕友無錫人顧阿三與兄菊生持鐵棍密往、破扉而入、以捉姦乘機索詐銀洋、詎林弟並不在張處、不問情由、用棍將渠毆傷臂部倒地、結果被居黨才秀等多人鳴由附近站崗七六一號四七九號兩華捕到來、將陸等三人先後逮捕、連同鐵棍帶入榆林路捕房收押、翌晨捕房將陸水根等一干人解送特區法院、因張之臂部受傷者送聖心醫院醫治、一面筋不克到庭指證、奉諭押候被害人傷愈再核、昨晨蕭推事主持滬刑三庭研訊、工部局律師王耀堂起稱、今日事主傷勢略愈在案請訊、據張永龍投稱與林弟右手筋斷尚不能舉動、與實無苟且之事、當時陸水根阿三在旁而未行兇、係陸根用棍打吾、蕭推事向各被告訊供明晰、遂判決陸水根處刑兩月示儆、鐵棍沒收、陸菊生顧阿三無罪開釋、

上週債市之回顧

公債

週初浮空抵補市價步堅 厥後多頭出籠隨即下降 今後漲跌以外交爲轉移 多空頭寸亦須隨時注意

在過去一週間之內國證券市場各債市況、適逢四月份期貨交割之後、各方進出、尚稱活躍、各債市價、在週初數日、承前週一度劇變、浮空抵補彌殷、故緩步前進、逐日均有高漲、厥後國際空氣、陰黧不展、英美態度模稜、暴日着着進逼、兼以銀根明鬆暗緊、多頭不乏出籠、於是轉走疲途、搖搖欲墮、綜其經過、尚屬平和、而盤旋之中、又呈軟化、一般觀察、今後變化、除中日外交問題而外、多空頭寸、亦須隨時注意、以現狀而論、雙方實力、殆相彷彿、惟市價究已過高、經營者亦宜加意謹愼也、統計上週六日間之結果、較諸前週、編遣一九善等微漲一二角、其餘各小一二角至七八角間、茲將六日間之經過分別縷述於後、

▲週一漲勢甚勁 空方抵補仍多、散戶不乏新進、故全日經過、頗爲堅俏、各債市價頻漲不已、三盤之結果、一致高漲一二角至五六角左右、惟近期金短因前週星六高漲過巨、回小二角五分、成交一千七百八十五萬二千元、

▲週二續趨高增 其初緩步前進、續漲頗勁、比收盤因夜報消息欠佳、引起散戶傾吐、於是轉見下游、但結果則仍見高增一二三角、成交一千五百九十三萬五千元、

▲週三依然堅昂 漲勢仍見挺秀、而趨勢已類徘徊、大戶方面、頗有了結、散戶進胃亦較清淡、結果見漲一二角至五六角間、成交一千一百五十萬另六千元、

▲週四突走疲途 國際空氣、不利於我、銀根方面、明鬆暗緊、於是大戶傾售、銀界止進、各債市價、突然下游、經過疲續無神、人心倍呈頹靡、結果金短二二關等跌逾一元、其餘各小二三角至七八角間、成交一千三百七十萬另六千元、

▲週五跌而復漲 晨開之際、多頭出籠、異常踴躍、各債市價、各小三四五角、比後市開盤、銀價突有吸收、於是又趨回堅、四盤結果、互有漲跌、成交一千四百九十二萬六千元、

▲週六續走疲途 其初市氣續疲、購買力異常薄弱、故晨開之際、雖見平和、而統鹽稅起終仍不振、致次盤開出、前列各債、續傾下游、至鹽稅遠期、需要較盛、乃又回堅、經過頗爲靈活、後市狀況、趨勢平和、各債漲跌、亦僅一二角間、四盤結果、各小二三四角、成交九百九十八萬一千元、

▲全週成交概況 進出較前彷彿、期貨成交共計八千三百八十九萬五千元、內仍以九六統鹽二二關金短等佔數最巨、老編金長鮮有成交、現貨仍屬寥寥、統共不過一萬一千元云、茲將六日間之結果、暨成交數字等、分別製表、統計於後、

債別期現	上週開盤	上週最高	上週最低	上週收盤	高低差額	較前漲跌	上週成交總數
編遣現貨	四〇•四〇	四〇•四〇	四〇•〇〇	四〇•〇〇	〇•四〇	跌〇•八〇	二•〇〇〇
裁兵現貨	七三•〇〇	七三•〇〇	七三•〇〇	七三•〇〇	——	漲二•〇〇	一•〇〇〇
一九關現貨	四六•〇〇	四六•〇〇	四六•〇〇	四六•〇〇	——	漲一•九九	一•〇〇〇
鹽稅現貨	五四•七〇	五四•七〇	五四•四〇	五四•四〇	〇•三〇	漲〇•〇二	二•〇〇〇
金短現貨	六七•〇〇	六七•〇〇	六七•〇〇	六七•〇〇	——	漲〇•[illegible]〇	二•〇〇〇
整六現貨	六一•二〇	六一•二〇	六一•二〇	六一•二〇	——	漲〇•二〇	三•〇〇〇
金長現貨	四六•六〇	四六•六〇	四六•六〇	四六•六〇	——	跌〇•六〇	一•〇〇〇
關稅五月	三〇•〇〇	三〇•〇〇	二九•七〇	二九•七〇	〇•三〇	漲〇•二五	一四五•〇〇〇
編遣五月	四〇•四〇	四〇•四〇	三九•七〇	三九•七〇	〇•七〇	漲〇•〇五	一•五四五•〇〇〇
編遣六月	三九•八〇	三九•八〇	三九•二五	三九•一五	〇•五五	漲〇•一五	五二五•〇〇〇
裁兵五月	七三•二五	七三•六〇	七二•三五	七二•六〇	一•二五	跌〇•〇五	四•一一〇•〇〇〇
裁兵六月	七三•六〇	七三•八〇	七二•五五	七二•六〇	一•二五	跌〇•四〇	三•一八五•〇〇〇
一九關五月	四四•九〇	四五•〇〇	四四•三〇	四四•四〇	〇•七〇	不動	一•六七〇•〇〇〇
一九關六月	四四•〇五	四四•〇五	四三•二五	四三•六〇	〇•八〇	不動	一•一四〇•〇〇〇
一九善五月	四九•七五	五〇•一〇	四八•九〇	四九•二五	二•一〇	漲〇•〇五	一•一〇五•〇〇〇
一九善六月	四八•九〇	四九•〇五	四八•二〇	四八•五〇	〇•八五	漲〇•二五	八一〇•〇〇〇
二〇捲五月	五〇•七〇	五〇•九〇	四九•八〇	四九•八五	一•一〇	跌〇•三五	二•二二五•〇〇〇
二〇捲六月	四九•九〇	五〇•二五	四九•〇〇	四九•二五	一•二五	跌〇•二五	二•〇八〇•〇〇〇
二〇關五月	五〇•〇五	五〇•二五	四九•二〇	四九•二〇	一•〇五	跌〇•四五	二•四九五•〇〇〇
二〇關六月	四九•四五	四九•五五	四八•六〇	四八•八〇	〇•九五	跌〇•一〇	二•四二五•〇〇〇
統稅五月	五二•九〇	五三•〇五	五二•一〇	五二•三〇	〇•九五	不動	四•〇二五•〇〇〇
統稅六月	五二•二五	五二•五〇	五一•五〇	五一•七〇	一•〇〇	跌〇•一〇	四•二四五•〇〇〇
鹽稅五月	五四•〇五	五四•四〇	五三•二〇	五三•五〇	一•二〇	跌〇•一五	六•八九〇•〇〇〇
鹽稅六月	五三•二〇	五三•七〇	五二•六〇	五二•八〇	一•一〇	不動	六•二七〇•〇〇〇
金短五月	六六•四〇	六六•九〇	六五•五〇	六五•六〇	一•四〇	跌〇•八〇	三•四二〇•〇〇〇
金短六月	六六•六〇	六七•一〇	六五•七〇	六五•九五	一•四〇	跌〇•〇五	五•五六〇•〇〇〇
二二關五月	六三•四〇	六三•八〇	六二•〇〇	六二•五〇	一•八〇	跌〇•二五	三•〇二五•〇〇〇
二二關六月	六二•五〇	六三•一〇	六一•三五	六一•八〇	一•七五	跌〇•二五	四•四七〇•〇〇〇
整六五月	六一•二〇	六一•六〇	六〇•六五	六一•一〇	〇•九五	跌〇•三五	二•〇四〇•〇〇〇
整六六月	六〇•〇〇	六〇•五〇	五九•五〇	五九•七〇	一•〇〇	跌〇•四〇	一•五六〇•〇〇〇
九六五月	一〇•八〇	一一•六〇	一〇•七〇	一一•一〇	〇•九〇	跌〇•六〇	一二•二九〇•〇〇〇
九六六月	一〇•九〇	一一•七〇	一〇•八〇	一一•二〇	〇•九〇	跌〇•四五	七•一五五•〇〇〇
金長五月	四七•〇〇	四七•〇〇	四六•八〇	四六•八〇	〇•二〇	跌〇•二五	一五•〇〇〇

新華銀行 贈「個人與銀行」

本埠新華銀行服務部因鑒明銀行實務常識及使顧客明瞭銀行之工作起見、最近編印「個人與銀行」一書、（新華經濟叢談之一）、文字淺顯生動、內容異常豐富、凡個人日常所遇之種種經濟問題、均提綱挈領、指示其解決之方法、現已開始贈送各界、

亞東夜市代理所 明晚正式開幕

滬地夜市標金營業、向付缺如、專營此種買賣者、一遇市面漲跌鉅大時、夜間不能交割、每每提心吊膽、茲悉華美僑商應時勢之需要、集合厚資辦亞東物品金銀夜市代理所、在法租界霞飛路九八九號創開、該所代理顧客買賣、恐憑紐約直接來電、每十五分鐘報告銀價行市、即可委托該代理所當夜買賣、誠屬別開生面、聞該所內部設備完善、爲求各種行市靈敏起見、特設無線電話電報機等、每晚假座電台播音、業已先行交易、擇於本月八日正式開幕、

同仁輔元堂善舉

上海慈善團同仁輔元堂四月份所辦善舉、㈠口粮恤嫠一百三十名、贍殘三百四十名、濟貧九十八名、保安恤嫠一百念一名、（每名洋一元）矜孤五十名、（每名八角）共發大洋九百卅元、㈡施棺新普育堂大棺八十八具、小棺一百六十一具、江蘇第二監獄大棺九具、安老院統號棺四具、各醫院及門施大棺十七具、小棺八十九具、同仁輔元分堂大棺卅六具、小棺一百九十五具、同仁輔元救生局水號棺二具、小棺一百十九具、共施大小各棺七百念具、㈢收埋同仁輔元堂大棺一百十具、小棺五百〇八具、同仁輔元分堂收仁濟寶隆慈善廣慈安當廣仁體仁時疫等各醫院無主戶棺及法租界內路斃尸體與抛棺計大棺四十八具、小棺五百七十五具、同仁輔元救生局大棺十三具、小棺三百〇三具、滬西打浦橋濠塚骨箱一千零九十七具、浦東其昌棧一帶小棺二百十七具、賴義渡鎮後面抛棺一百十四具、共收埋大小棺骨箱等二千九百八十五具、㈣施診給藥西醫四百九十四號、由該堂主任宋硯畦朱傾昇兩君呈報社會局備查、

ZEISS Punktal

春季大減價

各種最新式白金黃金有邊架無邊架玳瑁架等一律九折 德國蔡司鏡片較任何處便宜

南京路大慶里口 光華眼鏡行

傷風的代價不小

經濟健康兩相損失傷風之代價也無危病均由傷風而起職員停工學生缺課多半爲了傷風是故傷風初起立卽設法預防是爲明哲防之之藥韋廉士吸入止咳片最佳其藥氣能直達患處退氣管之炎膜化痰止咳殺滅致病之微菌 浙江溫州大墨斗巷二號翁君咏梅云「鄙人近患傷風咳嗽不止方深憂慮幸得韋廉士吸入止咳片含用數次不特病愈且覺眠安食益體健神增非聖藥而何」韋廉士吸入止咳片統治傷風咳嗽喉痛哮喘氣管枝炎以及其他喉胸疾病靈效無比各藥房皆有出售或直向上海江西路四五一號韋廉士醫生藥局函購每瓶一元二角郵費不取

九一四

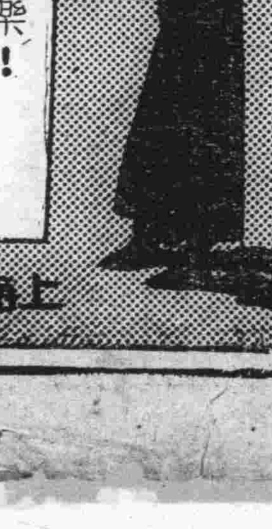

儘向殘花敗柳中找快樂！是投黑暗地獄裡尋死路！快回頭！九一四解毒藥是你的救星★

內服新藥 一元五角
外用藥膏 大四角 小一角半
白濁新藥 每瓶一元

上海中法藥房總發行

天喜堂調經丸

專治女界經期病赤帶白帶遠年不孕服各種暗病均皆合及 每瓶十粒定價一元

認明喜字 總批發 上海東新橋街路四十九號

教育

出席遠運會 我代表團昨過港
赴南華會練習並應體協會宴 旋作壘球友誼賽晚登輪南下

(中央六日香港電)我參加遠運代表團一百五十六人、由王正廷總代表率領由滬乘麥金蘭總統輪六日晨十一時抵港、十二時登岸、二時赴南華會分別練習二時、應港體協會歡宴、華南全體選手亦參加、羅文錦致歡迎詞、意甚懇摯、後由王正廷代表答謝、並暢言體育與個人社會民族之重要關係、二時三刻散會、三時壘球選手與麥金蘭船員作友誼賽、結果四比三、我選手勝、四時各選手遊覽半島名勝、六時會同華南選手李惠堂楊秀琼等五十餘人渡海登輪、七時南行

(中央六日香港電)遠運選手團輪中除一部分船暈外、由教練監督每日度有規律生活並作輕微練習、六日晨九時抵港、十時下輪、正午港華人體協會歡宴、下午各隊均練習、六時與港學選手同輪赴菲、

日選手隊今晨抵菲
午前九時全體可登岸 吉岡隆德患扁桃腺炎

日聯社平陽丸特派員六日電　昨夜爲巨濤所困、一行頗感不安、但今朝風平浪靜、同人均現精神飽滿之色、且不覺其暑氣難堪、合有二三選手病喉、均已恢復健康、至選手石原田之腕疾、亦經痊可、預料當能出席獻技、同人等現已整理行李準備登岸、頗形忙碌、並與松澤委員取得連絡、決訂午前九時全體上岸云、

日聯社平洋丸特派員六日電　平洋丸上之第八日暑氣更增、選手等於午後在船上練習時、無不汗流如注、於是浴室中極形忙迫、頗有下總攻擊之態、此船訂明日拂曉到埠、當俟稅關檢驗後、於午前九時繫抵棧橋、卽以日本國旗揚於隊前、其會長指導員選手隊則依次排列、開始向預定之宿舍(德拉雜爾旅社)前進、並在日本人俱樂部進午餐、今夜則忙於整頓行李、恐有不得安眠之勢云、

電通六日平洋丸瀨戶特派員發　遠東大會日代表選手一行、於四日午後五日晨在香港爲猛烈之練習、足球隊與葡萄牙隊比賽、以七對零勝葡、正午於日僑熱誠歡送之裏出發香港、四十五分選手一同整列左舷、吉岡隆德選手忽患輕扁桃腺炎、臥牀、其他選手元氣均旺、

中山文教館秘書主任
葉恭綽辭 馬超俊繼

中山文化教育館成立以來、工作甚爲努力、關於調查撰述編輯出版諸端、成績尤爲斐然、上月葉恭綽氏、因事繁辭去該館秘書主任一職、現已由立法院委員馬超俊氏繼任、該館組織爲實行緊縮起見、將裁去一大部份人員、僅留編輯出版兩組、聞其他關於改組及增進工作效率諸問題、將於本月二十日開常務理事會再爲討論云、

中學聯代表大會流會
▲改開全體幹事會議

上海市中等學校學生聯合會、原定於昨日在務本女中舉行本屆代表大會、旋因該會會務尚待整理、故臨時改開全體幹事會議、到君毅等十餘校、當卽議決改期本月十三日上午九時仍假原址舉行全體代表大會、改選新幹事、並推定持志附中、新陸師範、君毅中學爲大會主席團、清心、敬業、大公、上海女中、復旦五校爲招待、私立上海中學、慈航、光夏三校爲糾察、

大學教聯會今日首次執監會

上海各大學教職員聯合會五月二日召開會員大會、通過重要決議後、卽選舉康選宜林衆可等四十五人、爲第二屆執行委員、楊正宇等十五人爲候補執委、沈鵬飛褚輔臣等十一人爲監察委員、周伯勛陳憲謨等七人爲候補執委、准今晚六時半假華安大廈八樓召開第二屆首次執監聯席會議、推選常委、討論本屆會務、以策進行云、

全市第一屆工運會閉幕
競技各項目大半俱屬決賽 男女表演賽先由市長給獎

上海市總工會主辦之全市第一屆工人運動會、昨日爲第二日、觀衆擁擠情形、較前日尤爲熱烈、各項節目昨日均已複賽決賽完畢、大會於下午六時許、在萬衆歡呼音樂悠揚聲中宣告閉幕、同時一部份女子組及表演賽獎品、由吳市長給獎、其餘如團體總錦標、男子個人錦標等項、因總分不及計算、將定期再行給獎、茲將各情分誌如下、

□總成績表□

▲徑賽

▲一百米　袁玄驊(皂藥)　蔣世世(個人)　唐守謙(郵務)　呂壽祥(康元)　十一秒二

▲二百米　王健吾(個人)　周獨影(四區捲烟)　錢鍾山(郵務)　唐守謙(郵務)　二五秒六

▲四百米　王健吾(個人)　呂壽祥(康元)　趙才生(公共汽車)　顧壽瑛(個人)　二七秒四

▲八百米　管幼良(華電)　吳亮成(華電)　王汝霖(英美)　飽伯玉(郵務)　二分十六秒

▲一千五百米　管幼良(華電)　鮑毅弼(個人)　潘公實(個人)　吳亮成(華電)　四分四七秒二

▲三千米　周如泉(個人)　管幼良(華電)　吳亮成(華電)　飽毅弼(個人)　周志成(郵務)　十分三七秒五

▲二百米中欄　袁玄驊(皂藥)　翟阿威(康元)　秦振球(皂藥)　張炳華(商權工)　三十一秒

因倒三欄作爲非正式紀成績、

▲女子徑賽

▲五十米決賽　第一名二四一沈菊英(皂藥)　第二名二五三王松棣(四區捲烟)　第三名二五四駱菊英(四區捲烟)　第四名二三三陸銀寶(皂藥)　成績八秒九

▲百米決賽　第一名二四一沈菊英(皂藥)　第二名二五三王松棣(四區捲烟)　第三名二五十王芳華(一區化莊)　第四名二三三陸銀寶(皂藥)　十七秒六

▲田賽

▲十二磅鐵球　萬筱章(華電)　孫恩普(華電)　張炳華(商船)　張觀鴻(郵務)　十一米五七

▲鐵餅　萬筱章(華電)　張觀鴻(郵務)　舒竹平(郵務)　陳景輝(孤星)　念五公尺六九

▲標槍　王德促(郵務)　吳子怡(約華)　葉笑山(振泰)　戴學禮(兩路)　三十六公尺七七

▲跳高　杏瑞根(個人)　張觀鴻(郵務)　吳子惟(約華)　萬松華(兩路)　一公尺六六

▲跳遠　張觀鴻(郵務)　包鶴雲(華電)　戴學禮(兩路)　袁玄驊(皂藥)　五米七四

▲撐竿跳　徐壽祥(康元)　王思文(郵務)　孔雲根(個人)　鮑毅弼(個人)　秦振球(皂藥)　二公尺八〇

▲團體得分　第一郵務二十四分、第二華電十六分、第三康路七分、第四約華六分、第五康元五分、第六皂藥三分、第七振泰二分、第八孤星一分、

▲八百米接力

㈠郵務隊　唐守謙　王倪　鮑伯玉　錢鍾山　成績一分五十秒

㈡英美隊　吳德全　周永路　李令循　潘振霖

㈢華電隊　萬筱章　管幼良　吳亮成　包炷雲

㈣皂藥隊　袁玄驊　陳錫祁　葛煥文　黃剛伏

▲委員賽跑　市總工會全體執監委員爲切實提倡工人體育運動起見、昨日下午特親自參加二百米賽跑、各執監委員年齡雖缺乏練習時間、但因精神奮發、故成績亦極佳、其結果如下、

第一　執委丁昌言　成績念七秒

第二　執委沈一峯

第三　常委沛雲

第四　常委邵虛白

▲網球解決　網球爲大會五項錦標之一、參加者僅華電工會及郵務工會兩個單位、於昨日下午三時在中華網球場舉行、由蔣希藏執行裁判、先舉行雙打一組、華電選手丁昌言鮑錫雲、郵務選手陳取愚徐多開始競賽後、第一盤郵務卽勝一局、第二局起華電連勝五局、以五比一佔先、陳徐見勢不佳、改變戰略、竟以七比五反勝第一盤、雙單打自後華電均自願棄權、結果網球錦標遂歸郵務所得、

▲國術表演　昨日大會並有郵務工會及其他各工會之國術表演、由劉德生羅叔青担任評判表演各種拳擊、技藝精巧、拳法熟練、極博觀衆之歡迎、而郵務工會許雲龍大力士表演石板橋一幕、以巨石置身上、另由三人用鐵錘將石擊碎、而人則無恙、繼復表演汽車過身、尤足令人驚唳、觀衆咸爲咋舌不置、

▲自由車賽　昨日除國術表演外、尙有自由車萬米參加者、計有郵務大東國際太平洋總合、每一單位有四人參加、起步時共計自由車十六輛、繞場計二十五匝、結果前三名均爲郵務所得、成績爲念分〇二秒、附前四人名單如下、

(一)二七蔣有良(郵務)　(二)三一柳和元(郵務)　(三)一〇朱雲佛(郵務)　(四)二〇符阿筱(大東)

▲市長給獎

□給獎情形　大會各項節目、競賽完畢後、關於女子組及表演賽各項獎品、卽於下午六時、在羣衆歡呼聲中、由吳市長給獎、各工會優勝運動健兒、齊集司令台前滿面含笑、領取獎品、計女子團體冠軍及個人冠軍均爲九區皂藥工會所得、其餘如團體總錦標男子個人錦標等獎品、因總分不及計算、且尙有少數資格問題、正在縝密審查、一俟審查完畢、定期再行給獎云、

▲會長致謝　吳市長給獎後、由大會會長朱學範致閉幕詞、略謂總工會此次爲提倡工人體育、鍛鍊工人體格、並發揚民族精神、特舉行第一屆全市工人運動會、蒙吳市長各局局長各界關各工會各運動健兒、以及諸位先生熱誠贊助、更蒙各體育專家不辭辛勞、爲大會担任裁判指導各項工作、實屬萬分感謝、現大會業已宣告閉幕、成績極爲圓滿、鄙人敢代表總工會致深切之謝意、並希望明年二屆運動會、有更熱烈更偉大之成績、此則本人所預祝也云云、又聞總工會擬於下屆起、將添增各項運動節目、並通令各工會注意於平時之嚴格訓練、以期突破紀錄造成優異成績、爲工人運動增光云、

菲游泳選手 創造世界紀錄
齊吉拉姆二百米平泳 成績二分四十二秒正

電通六日馬尼剌田中特派員發　亞林匹克之空氣日趨濃厚菲島選手之練習益形猛烈、菲島游泳界巨擘齊吉拉姆選手於四日之練習二百米平泳、以二分四十二秒正、造成世界紀錄、對日本平泳界巨擘之小池選手亦作成二分四十五秒之新紀錄、又伊爾德華索選手實爲勁敵、預料必展開猛烈之激戰、又菲島棒球隊五日與美國隊比賽、雖以五對四獲勝、然菲隊所表示之攻擊守備走壘等技倆、無甚特色云、

民立女中運動會昨結束
▲成績良佳改期給獎

民立女中春季運動會、於前日起假大同大學運動場舉行、已誌本報、昨爲第二日、各項競賽已全部結束、於下午五時閉會、獎品因未收齊、故將再行定期補行給獎、茲誌昨日競賽項目成績於後、(級際比賽分數未結出故不列入)

甲組一百米　祝士芳　張湘萍　陳飛霞　沈能慈　一六秒

乙組一百米　邵士英　羅林娟　王燕君　黃芸昌　一六、二秒

乙組五十米　邵士英　王萃英　何菊影　張淑貞　八、二秒

二百米接力　初中三　高中二　初一乙　初一丙　三五、六秒

四百米接力　初二丙　初一丙

國際教育電影協會 我國當選副會長
教育電影國際會議決定

國際聯盟組織之國際教育電影協會、於上月在羅馬舉行教育電影國際會議、我國會派駐意使署祕書朱英代表出席、昨據中國教育電影協會理事彭百川云、業接朱祕書來電、稱我國當選爲國際教育電影協會之副會長云、

另訊、中國教育電影協會第三屆年會、於前日在湖社舉行、詳情已誌昨報、年會閉幕後、南京會員彭百川、方浩、戴策、王平陵、李景泌、魯覺吾、鎭江會員趙鴻謙等、均已於昨日離滬、到京後卽召開第一次理監事會議、推舉常務理事、並辦理年會議決各案云、

本市各大學成立皖籍同學聯會
▲復旦等校當選常務

上海各大學安徽同學會爲聯絡情感、砥礪學行、促進桑梓文化、復興中華民族、特發起組織各大學同學會聯合會、於昨日下午一時假正風文學院舉行成立大會、到有復旦光華大夏江南大同滬江商學院中公正風中國醫學院持志等校代表三十餘人、公推商學院中公復旦光華大夏五校爲主席團、正風江南爲紀錄、議決要案多件、選舉結果、常務復旦大夏大同中公光華、文書正風商學院、出版東吳滬江、研究交通上海醫學院、會計江條、遊藝持志、體育暨南、調查中國醫學院、庶務法政東南醫學院云、

正風首屆畢業生 補行給憑禮

正風文學院立案後、第一屆中國文學系四年級畢業生及國學專修畢業生之畢業證書、已由教育部蓋印發還、該院特於昨日補行給憑禮、到畢業生胡景耀等四十餘人、由院長王西神致訓詞、院務主任毛嘯岑報告院務進行狀況、禮畢、在新利查聚餐、席間分發畢業紀念刊、並議決㈠出版定期刊物、推楊育其等念人爲出版委員、㈡母校新校舍已擱工、預計八

優游盃籃球 今晚錦標戰
優甲對圖進

優游盃籃球賽、業已七星期、本星期中可告結束、查已戰成績中、以優甲最佔優勢、圖進、全黑、優丙各負一次、其勢亦不可輕視、今晚優甲與圖進一戰、如優甲勝圖進、則優甲穩得錦標、故今晚此戰不爲錦標戰、特請張彼得君爲裁判員、聞該會對觀衆須持有參觀券、因場地關係、不能壽量購納也、茲得秩序如後、

▲上週五結果

男青勝樂育　五九—二七

全黑勝優丙　四八—三七

皇豐勝商工　五二—三三

▲今晚秩序

六時　優丙—皇豐　裁判員陳富章

七時　勝德—樂育　裁判員戴昌齡

八時　優甲—圖進　裁判員張彼得

炳勛速記學校遷移

炳勛速記發明人楊炳勛、近因家庭發生變故、已於昨日將海甯路高壽里總校、遷至卡德路善昌里十一號新屋、惟四川分校仍在原址、該校交通便利、面授函授、學員定可踴躍加入云、

文藝週刊

▼文藝學會定期週刊之一　第一零一期

(每逢星期一在民話欄發行)

會址：上海斜徐路新華藝術專科學校內

目次

爲研究藝術者進一解　汪亞塵
誰說要錢不要命　孫福熙
現代法蘭西圖案運動(續)　雷圭元
鄉村風景畫　鄒向明
文藝界

爲研究藝術者進一解
汪亞塵

從來藝術家和藝術教育家的主旨上，就有不同的地方，藝術家是利己的，藝術教育家是利人的，當教育家者，以常識和中庸爲唯一的信條，他們在時代思想上一步一步走穩着實的路，要是先跨了一步，就要發生危險。但是藝術家所持的態度和境遇，確完全相反，中庸和常識，是藝術家最迴避的地方，因爲藝術家從自己的表現乃至創造，就是他的生命；所以常常在時代思潮前一步或數步上努力前進的。教育家的生活，恰如在軌道上走的火車，有一定的方向，用一定的速力，走一定的途程，但是藝術家的生活，完全像飛行機一樣，操縱自由，放達不羈，絕對沒有一定的方向。所以藝術家，一身都從自己戀愛地藝術目的上和自身相融合的；決不肯放棄自身地所好而投放普通的教育範圍之內，可是現在我國研究藝術的人們，大半都做了藝術教育者，這因爲多數人要謀種副業來維持他生活的緣故，畢竟不得不犧牲走入教育的一條路上去。

從藝術家一改而爲圖畫教員的人們，雖然比墮落在商業化的生活好一些，但是他們立刻教壇上去的時候，就不能不盡他們美術的責務，因此又不得不離開本意去做減少藝術趣味的工作，雖然平時也能發揮自己的製作，然而每日生活大部分纏繞的困苦，足以阻礙他藝術的進行。

現國內習藝術的人，都走入上面說教育的一條路上去了，所以拿純眞藝術爲主旨來專心研究者，便沒有幾人。對於藝術家既做了圖畫教員，又被社會看現在學校裏一個圖畫教員，說也可憐。試對於藝術家冷酷的待遇，僅得些微薄的報酬：反輾於(時間浪費)的工作之下，因此他們想研究的東西，也不得不割裂了。照這樣的境遇，還有什麼精神和時間來研究他們純眞藝術的創作呢。

我揣測多數國人的頭腦中，都把藝術視爲無關緊要，他們既把藝術的研究當做玩意兒一樣，自然更不知藝術家的思索和技術的追求是怎麼一回事；固然這樣受社會輕蔑和嘲笑，但是眞摯研究的藝術家，我以爲不必顧慮這些問題，要知道現在中國的藝術界能夠努力進行的人，走的都都是這條荊棘的路呢，以後只要堅決毅力仍舊向自己目的上追求前往，自然能夠開拓一條光明地大路出來呢。

我們是要曉得古今中外有許多大藝術家，往往受庸衆的誤解或非難而處於極困苦境遇，像中國畫家惲壽平，法國畫家米勒(Mille)，他們的天才和偉大的人格，都是到了晚年，方纔爲一般人所發見。還有許多生前竟無人問津的作家，到死後纔開他燦爛藝術之花的也指不勝數，所以眞摯研究藝術，不必求現在的環境和社會羣衆的理解和安慰；我們只要把自己所戀愛地藝術上保持自己研鑽的態度，當然可以產生有生命賦與的藝術，如果國內研究藝術的人能夠覺悟了這一點，也許可以除去許多的障礙，反說一句；爲物質使役的人，本來不配稱藝術家。我們只覺得；『環境的壓迫愈頑固，我們的抵抗力更覺擴大』。

誰說要錢不要命？
孫福熙

我正在研究畫乞丐的方法，可是很難與他們親近。

今天，街門開着，一個女子來求討，手中抱了一個五六個月的小孩，掛在奶頭上哺乳。母子滿身破爛的棉絮，正是母子同一命。我看了驟然的引動我熱烈的同情，於是走到門邊，推開兩門，我說：『進來，等一等，我就給你。』

我說完就去取畫具了。哪裏曉得，我連忙走出來時，她已走遠了。再三的要她回來，她就更加逃得快了！

我們的心意中，要畫乞丐，只要化費一點錢就可以了。其實，他不懂你什麼叫做藝術，不相信你對他沒有生命的危害，雖然出許多的錢，也是毫無用處。

誰說要錢不要命？

現代法蘭西圖案運動(續)
雷圭元

迨浪漫派之風，激盪着的時候，一般藝術家高唱個人主義，誇張熱情，加之輕蔑着已成的藝術，當時社會情形，豪放風流，不顧一切，此外，又因科學的發明和進步，逐漸換去了固有生活的面目，雖機械工業尙未臻純良普通之境時，而一般生產者，已有利用的端倪。同時，一般工匠把持着自己的技巧，因之多數失傳，而形成了一度手工業的衰落。亦無有特殊的圖案作風表現，因循陳式而已。

中央裝飾美術協會，亦於此時興起，更成立了博物館，圖書館，以及圖案展覽會，一時世上圖案趨向爲之一變，矯正了不少的萎靡的風尙。

開始在一七六五年之圖爲學校，亦於一八八七年改組爲圖案專門學校。實施實用的圖案教課，離地方上極需要此項人材，但因經費之缺乏，工具之不完備，乃於一八八九年由國家改爲國立圖案專門學校，廣爲羅致專家爲教授，一時人材輩出。但是這些作家往往門戶之見頗深，每各不相容，而社會人士，又多數爲習慣所束，不大信任學校人材，此亦當時法國圖案家危運。

當一八九。年十九世紀末葉，法國建築，繪畫，彫刻等藝術，頗有新作風出現，而在圖案，並未大見特色的緣故，就因爲社會對於新的圖案人材不十分信任，而一般學校畢業人員又爲生活所迫，故無多大表現，僅僅在細木工上見到一點當時的新作風而已。

這時工藝界的思想似乎停滯了，一般的出品總是不脫『老套』。實在的，少數人爲了反抗這『老套』的緣故，同藝術上的印象主義，寫實主義等等龐在各人的精靈上，作爲試驗而出現了線雜的各種樣式，有的使用着生硬的直而，有的試驗着強烈的野蠻的染色，然作往往太濃了一時的熱忱，和高度的創而愁，反於材料上質的研究忽略了些，而形成了粗製濫造的普遍現象。

總之，他們是在想創造一個『樣式』一個躍跳在他們心底的『新樣式』，但是在現在看來，當時的一張椅子，或一扇鐵門，雖然明顯地給了我們一種特有的興趣，可是一望而知是一時的反抗的，過渡的東西，不是永久的有生命的創造物，而缺乏獨立性。

雖然想借異國的情趣來變換法國的式樣，而成立了一九○○年的萬國博覽會，但終於沒有發生多大的力量，這是一樁錯誤的事，因爲沒把大衆生活所需的貢獻出來，而只在『樣式』這廣淺的字眼上求其新，那是越走越迷糊的道路。

但是因了廣大的宣傳，一般工匠已知道因襲『老套』的差誤，而重定了估價。

到底，直接地，社會上對於『時式』是發覺了明顯的興味了。

當時社會的核心和表面，同時產業的重視，科學的發達，而急轉地變化起來，一切生活習慣也發見了新天地，工廠的薰烟已延漫到了內地，人們的眼，心，手足跟着機車，汽車，飛機，急速的活動着。

週圍着人們的，是理想的實現，印入人們的腦裏的是動的，高速度的幾何形的機械的輪廓，整齊而有規律的活動的，電氣眩目的閃亮，無線電的刺耳的聲浪，不知不覺間，這些新的形和線，彙集在圖案家的腦子裏了。那商業和工業的競爭，而使圖案家的心手跟着亦起來呼應着動的，機械的構成，產生了無數新的線條，新的色彩。

鄉村風景畫
鄒向明

禮拜日，或是無論什麼節日假日，祇要是這些日子，我是喜歡攜着我那不大整齊的畫箱去野外走一走的。有時我走得很遠，但我並不嫌這樣走是耗費了什麼寶貴光陰，我是相信愈遠愈有興感與可以決定光陰，節省光陰的。譬如我，當我高興走出我的房子，我的心是高興連步法也是高興的。所以我走起路來並不嫌怎樣感覺笨拙，實在還是非常矯健，非常敏捷的；並且我坐在那些柳葉下畫一些鄉村的屋子。現在是春天，鄉村的屋子似乎也帶着一種淡綠色調，一種極柔和的春天美麗顏色所組成的柔美色調。我不能從我的調色盒裏很適宜的把它表現出來。因爲這顯然不是表現都市住宅所用的顏色所能表現出來的。綠！淺灰？淺藍──不，我不願用這些粗陋的顏色來表現它，也許將來有一天我會想出來的，會從我的調色盒裏把它調出來。現在你看這田園裏採桑的姑娘們吧，我是說這般姑娘是可愛的，最少比都市裏的摩登小姐可愛一些吧！一種淡素溫雅的風味，浮現在她們的臉上，衣服是用紫色的布作的，配在綠色的桑園裏更顯出她們的可愛來，還有那刺目的白色頭巾上綉着的簡單的圖案，不是出自她們那智慧的手與心靈嗎？總之她們是可愛的，自由的，舒展的。我，似乎也有些羡慕她們。她們或者也有羨慕我之意吧──不，她們對我是驚奇的，奇異的，你看她們不是在用眼偷視我嗎？看我這從異地來穿着畫服背着畫箱的異人，後來我揀好一塊地方坐下預備作畫了，那些女人就想走來看我畫，起先原不敢十分走近但我用了柔和的眼色歡迎她們來，她們果然來了，她們的嘴是癡癡的笑着，身子是扭呢的歪着的，我並不用眼，望她們，因爲此時我如果用眼去望她們，她們就會感到不安就會把她們趕跑的。我一點也不注意她們，我祇用心在我的紙上塗，或者我塗出來的東西有什麼感動她們了。她們開始談話：

阿娜；你看那棟房子是我們的家，

那一個人在路上走着呢，那眞像，

那不是一根樹嗎！

她們談的話是非常微妙，非常有趣的，後來有幾個小孩子走來了，又有幾個年老的女人，和一些精壯的男子把視線投入我的畫面裏，他們看得那樣仔細，那樣認眞，可以說：完全是被我的畫上的顏色，或者什麼畫意吸引了。那些小孩子擠攏來不留心把我的畫架碰了一下，那般大人趕忙責道：「走開不要亂種，這種禮儀我是非常深知的，因爲我曾經遇見過多次，他們大都是尊重我的畫，同時也尊重我的人格的，「鄉下人眞是少見多怪呵！」但他們的心確是眞摯的，我吃過他們所送的烟茶，他們和你談得很親熱，在那境地裏，我幾乎擬我是和我的家人在一起了。『藝術是偉大的，把把我們的感情聯結起來」他們愛好藝術，謁慕藝術，去吧，回到鄉下去呵，去接近他們，製作他們生活上所需要的藝術，並且他們會同情你，你便可以製造出那有名的悲多芬底月光曲來

文藝界

(一)畫家徐悲鴻，自英倫畫展閉幕後，應俄國之約，已於本月底到莫斯科。中國畫展現已閉幕，陳列國畫精品二百餘點，在會期內，俄方請徐悲鴻演講中國近代繪畫。

(二)新華藝專赴杭寫生隊，寓西湖惠中旅館，連日由教師楊秀濤，吳恆勤，周碧初等率領在杭州各地作野外寫生，預定本星期六回校。

(三)比國現代油畫展覽會，已於昨日下午開幕，售去十餘點，內有一幅人體畫，爲上海市政府以七百元購入。

(四)新華教授黃賓虹，汪聲遠，張聿光等；近日假甯波同鄉會舉行書畫展覽會，歡迎各界參觀，不用入場劵。

(五)東南五省週覽旅行團及所派青年作家旅行者，現均已回滬。

影評

電影批評

孽海無邊

麗君

▼南京大戲院開映
▼第一國家公司出品

故事述略

美國社會因綁架謀害逃亡自殺而告失踪者，日有所聞，警務當局特設亡失人管理部專司其事。該部有探員蒲區桑德者，素性粗魯，由是在探緝時往往笑話百出；後因接觸瑙瑪魯白率夫案而與該女戀愛，嗣因發見瑙瑪有謀殺犯嫌疑遂加以拘緝，最後藉女之助將其夫即眞正之謀殺犯捕獲，於是倆人終成眷屬云•

逃亡失跡，原是這畸形社會的病毒發現的一面●本片將警局特設的「亡失人管理部」為背景，至少總算把這社會的種種畸形的矛盾的一角揭發了●雖說這揭發是無力的，微薄的，隱在嬉諠的效果的外衣之下的●在這「亡失人管理部」中，我們看見不慣於家庭的拘束而逃亡了的丈夫，痛恨着嚴厲的管教而逃亡的孩子等等，這些，或由訪尋的家屬的訴說中，或由被找着了的伢廝自白中，多少將這些畸形的社會機關——私有社會的必然的矛盾與醜態揭露了●大人們說那孩子是個音樂的天才，強制他終日訓練，把他的童年的樂趣都奪去了●他逃亡了終被找回來，他向警務當局說不願作什麼天才，讓他回到自由的伴侶中去的那一段訴說和懇求，確是很眞實動人的描寫；但「公正」的警務當局，終究把這佯廝送還了原主——像這類的矛盾在此連一個最低淺的解決的指示都沒有是並不足怪的，因為這原是當作一種穿插的獵奇趣味的資料，而劇的重心並不在此自屬顯見●

我們可說，這劇的重心是全在那 Pat O brien 飾的蒲區桑德的粗魯帶些傻氣的性格描寫，輕鬆的笑料貫穿着各個場面●而那最後，將蒲區發見他所討厭的聒噪的妻子巴另有丈夫，而欣然擺脫了給她錢用的義務，志高氣揚的得挾他所愛的瑙瑪而去為結束，可說純粹是 Farce（笑劇）的手法●

表演如 Lewjs S.Stone 的部長惠勒，及 Pat O brien 的蒲區都過得去；飾瑙瑪的 Bette Davis 也很不錯●最有趣的是倒是飾蒲區之妻的那個配角●

語詞電影術 詞典初稿（一）

……洪深……

活動影片 Moving Picture

最早的動作底攝影　一位英國人名字喚做Edward Muybridge的，因為和人爭論馬在跑時的態勢（四蹄能否同時離地），某次，在美國某處跑馬場中，沿着馬的跑道，排列了念四個照相機，將一條細線繫在每個照相機的開關上，並將這些細線橫欄馬道，使得一匹快馬奔過時，一根一根地將線拌斷，拉開那照相機上的開關•攝取了奔馬的各種態勢•這件事離今差不多有七十年了。

活動影片的攝製法　現代影片的攝製，仍是使用這「將一個動作的經過分攝成許多個呆的不動的照相」的法則。所不同的，原來須用多個照相機，現在祗用一個；原來須用多塊攝影底板，現在改用一捲甚長的攝影膠片；原來須奔馬自己拉開鏡箱，現在利用機械，將鏡箱連續地關閉與放開，並不斷地移開已攝影的膠片與推入未攝影的膠片，如此而己•

活動影片在實際攝收影象的時候，攝影膠片是不動的；這時候鏡箱上轉動的葉窗Shutter恰導開着，外面的光可以透射到膠片上而起感光作用，（即是攝入了影象）•但是過了一個極短的時間，葉窗立又關閉；那樣箱裏的膠片便在這關閉的時間內移過一段；（將巳攝成的一段移開，將未攝的新的膠片，移對鏡頭，預備下次葉窗再開時感光）•這項手績，是這樣不斷的重複着，直至一個動作攝畢為止；而所攝成的乃是這個動作底無數的逐漸變改的呆照•

觀衆何以會覺得是活動的　人底眼睛的感光的能力，雖說是極快的（有人說比最快的膠片，還快[illegible]一百萬倍）；但是從一個對象移轉目光到第二個對象的時候，需要相當的遊豫期間，使得神經與肌筋可以適當地調整•現代科學說，接連者來的太快的動作，快到每個祇估一砂鐘五十分之一的，人們底眼睛就看不淸楚，所見乃是一片模糊。因為在看的人底眼睛裏，雖然一個對象，巳經撤去了不在了，但這個對象底景影，仍然會遺留着；至少遺留有一砂鐘五十分之一，然後眼睛再能接收第二對象；（這大概就是因為眼底神經與肌筋需要調整的原故）；這在科學上，喚做「景影的留跡」Persistence of Vision●活動影片，就是利用人們眼睛底這一個弱點●將許多幅不動的，而逐漸變改的照片，迅速地緊連地給觀衆看●每次映在幕上給人看的時候，照片是不動的；但從第一幅照片換至第二幅照片的時候，或祇用極短的時間，（不過一砂鐘五十分之一，同時並須於兩個照片接頭處用一段全黑片），或竟使用轉旋的遮子板或葉窗，時透時掩，不令觀衆看見片子的移過；使得第一個對象底景影的留跡•化和入第二個對象的景影中•而成為連貫的自然的圓順的活動●

影片開映的速度　經過長期的試驗，我們曉得每砂鐘合人看見十六個至念四個照片，是開映影片適當的速度•如果每砂鐘所見在十四個以下，呆的印象便覺大久，一切動作像是在跳躍着而失去連貫性了•如果在念四個以上，原沒有什應不可，但成本（一則片子用得多，二則攝影機械更須優美，三則膠片感光更須迅速）又增加太多了•現在一般戲院中所用的開映速度，默片是每砂十六像，聲片是每砂念四像（因還就聲帶的原故•說見後），；這個，與攝製的速度是沒有關係的•

影片攝製的速度　通常的新開片戲劇片，均是依照預期開映的速度而攝製的，即默片每砂鐘攝十六像，聲片每砂鐘攝念四像•有時因光綫不足，減攝數像；或對象動作稍嫌太速，多攝數像，但這是極偶然的事•但有時某種動作，本身實在太快了，斷非每砂十六至念四像所能攝收，於是不得不增速至百倍或千倍以上；如蜻蜓飛時兩翼的振動，須每砂兩千像的速度，如槍子離開槍口•須每砂一萬像以上的速度•有時動作本身實在又太慢了，亦非每砂十六至念四像所能攝收，不得不特別地改慢；如花的開放，每小時攝一像，或許恰好•不過這種快攝或慢攝的影片，到開映的時候，仍須依照通行的標準速度的；快攝的影片，開映時的動作，比原來慢了；慢攝的影片•開映時的動作比原來快了•

「鶼鶼雙飛」

耶夫

▼國泰戲院映
▼派拉蒙出品

故事述略

杜克和他的妻子羅拉，在某區開着個小旅館•這小旅館內光臨了兩個顧客，一為比爾，一為伊拉•杜克自命為動物訓練家，漸為少女伊拉所誘，因而夫妻之間，時起爭吵•而另一方，比爾則鍾情羅拉，但數次求愛，終未獲許•其所以然者，以羅拉自知已懷有身孕故也•但杜克雖與伊拉有染，而對其妻子，則監視甚嚴•後終為伊拉之讒言，怒不可遏，提槍往殺比爾，並縱其所養之虎出籠，幸羅拉將兒藏冰廂中，自己却從後門逃出，始得免於難•後杜克自知對妻子之懷疑純屬誤會，乃往門虎，不幸誤將室內火油爐踢翻，室中起火，杜克與虎，均喪身火窟•而羅拉與兒，却為比爾救出，乘車而去•

這故事是一個極平凡的戀愛故事，除了爭風吃醋以外，幾乎沒有什麼戲劇的成果的•但因為幾個角色的個性，演員全能清晰的描劃出來的緣故，所以却也能使這空虛的內容生動•而使觀衆沒有厭倦之感•

這片子裏所着力描寫之點，自然是羅拉對於孩子的慈愛，因為愛孩子，所以使她不能離開她的丈夫；因為愛孩子，所以在烈焰飛騰中，她不惜拚着性命奔入火窟裏去•但這種愛，在「鶼鶼雙飛」裏所顯示的，不過是一種極通俗「母愛」•編劇者的意思，並沒有想給與這個孩子——未來的成人——以什麼希望，他不過是利用這種母愛的力量，來完成劇中三個角色的畸形關係！但這關係，在這樣通俗的母愛裏，恐怕是很難存在的吧●

正相反，在「鶼鶼雙飛」中，却也表露了一些所謂文明人的婚姻制度•杜克可以公開的和伊拉通姦，但也却非常嚴厲的監視着他妻子•在這女人商業化的年頭，站在資本主義制度的尖端的美國，自然也不能例外的●

導演的手法很輕鬆，那情形，正和目前文壇上流行的小品文一樣•他在每一個緊張的場面後，全加上一段兩個僕人的插諢打科•所以觀衆的情緒才緊張起來，馬上就又因為那兩個僕人的滑稽動作而哈哈大笑了•這樣，整個劇本的感情，失掉了平衡，而給與觀衆的實感，也只有一些滑稽的斷片●

關於莎蘭嫚鷺和李却亞倫的表演，前面巳經說過，是適當的發揮了劇中人的個性的，特別是莎蘭嫚鷺，那種現社會中的閑雅幽靜老實的賢妻良母的典型，在她的每一個動作中，每一個談笑中，全存在着•我們假如單提出莎蘭嫚鷺的表演來說，是成功的•

我不願意再說什麼美國影片的內容日趨貧乏的話，我覺得，好萊塢的出品，——像「鶼鶼雙飛」之類——是這話的一個最好的實例。

▼啓事▲

本期因稿擠，「每日一影人」，及洪深先生之「表演術圖解」兩文，暫停一期，尚希讀者願宥•

記·者·雙·影

魯思

▼大上海映出
▼雷電華出品

故事述略

新聞片攝影師畢雷，至某處攝地震片時，與女訪員琴妮相戀；但琴妮已羅敷有夫，未敢輕率身許，仍回南省與其未婚夫赫爾團聚•畢雷以是萬念俱灰，時適密西雪比河大水為災，南省成澤國，畢受命赴該處攝片，復與琴遇，琴感其深情而擬絕赫而就之•惟畢攝水鬧決口處，發見督造者自述無辜且為赫友，故當時允毀底片，惟抵紐約後頓食前言•琴以是恨畢，決然絕之•後琴因探訪新聞被匪所捕，幸賴畢之援救始得脫險，於是二人復同歸於好，結成眷屬云•

「記者雙影」Headline Shooter，他們是把「鏡頭的新奇美麗」來宣傳的●但是，我們在銀幕上所見到的，除了幾個地震，大火和水災的畫面外，雖然也有幾個鏡頭是柔美的；不過他們誇耀着的「新奇的鏡頭」，却始終沒有瞧見；似乎是成了一紙不兌換的支票●

在「記者雙影」裏，從頭至尾告訴我們的，是記者採訪新聞以外的一個不平凡底平凡的三角戀愛的故事●它，描寫新聞片攝影師畢雷和女訪員琴妮的戀愛，並不像一般的影片中所習見的「一見傾心」；同時，也沒有一般的戀愛片中所習見的肉麻的鏡頭；更難得的是，琴妮的未婚夫赫爾知道她更愛畢雷，情願犧牲自己而成全了他們•——這似乎是不平凡的，也是難能可貴的；同時，在另一面講，或許也可給那般專為了女人而決鬥的哥兒們以當頭一棒吧●

可是，話又說回來了●在這基於私有制的經濟上層的愛情獨占性的現社會，這種犧牲自己而成全他人相愛的高超的舉動，無疑是一個不現實的夢幻●

在另一方面，編劇者又歌頌着戀愛，向觀衆無形的說教着：愛的力量是多麼的雄厚；一個得了女人的愛，就可上進努力；失了愛呢，便會萬念俱灰，消極頹倒的•不用說，這是杯迷毒的酒，觀衆們，別受了它的麻醉！

戀愛是有條件的，這是成了不可否定的鐵律•並且，它是有階級的•一種事業，哥兒小姐們的一種小玩意，老爺太太間的一種娛樂•在這不合理的現社會，比戀愛更重要的事情多着；一切的一切，有待着我們去努力•拓殖•和發展！

形式的技巧，被決定於題材的內容的•在這場合，導演者限於編劇者底空虛的內容，不消說是英雄（？）無用武之地了●他祇能把火，水，地震，美女比賽等等的場面來無聊的誇張和賣弄了●

至於，導演處理Montage的節奏，確然獲得相當的成功•但鏡頭的角度，却是變換得很少•

演員：William Gargan，Frances Dee，和Ralph Bellamy三人，演技很平均的，都還可以•

艸木至春向榮　梅毒逢春復發

哈蘭士　六零六

內服藥水　能掃除體內毒菌　澄清血液妥速斷根　價目每瓶一元七角半

外搽藥膏　能統治皮膚諸症　收歛爛瘡去腐生新　大盒一元小盒四角樣二角

上海四馬路　太和藥房總發行　本外埠各藥房均售

慎防假冒

哈蘭士六零六內服藥水外搽藥膏為治療梅毒最妥最速之聖藥發行以來治愈人數以累萬計購時務請認明「哈蘭士」以免誤服偽藥致礙病機

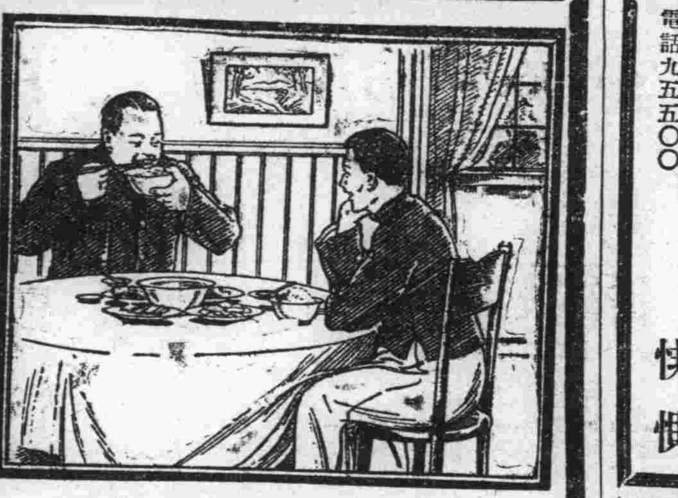

君亦喜歡飲食有味乎

請看山東郵員如何得此

飲食無味為身體虛弱之早期病狀為危險之朕兆務要注意君如需要胃口好消化精神好氣力須知有一藥品到處人士信任其為大有裨益者韋廉士清導丸是也舉一反三請看山東張秋鎮郵員張君士英如何說法張君書云「鄙人月來飲食大減各種食物均覺無味前月試服清導丸數次腹中積滯盡去隨見飲食大增精神百倍此皆清導丸化導之功也感感」清導丸統治肝火頭痛胆汁不調眼目暈眩晨起口苦口臭面疹等症服之絕無峻瀉絞痛上癮諸弊各藥房均有出售或直向上海江西路四五一號韋廉士醫生藥局函購每瓶七角六瓶三元五角郵費不取

韋廉士紅色清導丸　TRADE MARK　PINKETTES　REGISTERED

金城大戲院　北京路貴州路口　電話九五五〇〇

今天日夜開映（日）二時半　五時半　（夜戲）九時一刻

聯華公司奇珍至寶　高占非　陳燕燕　談瑛　主演

凄艷溫馨　纏綿悱惻　暴雨梨花

蓬萊大戲院　小西門口蓬萊市場　電話二三四八七號

時間　三時　六時　九時　座價　一律二角小洋

明星公司出品　張石川　鄭正秋　導演　朱飛　張織雲　宣景琳

前集十五大本一次映完　九日起映後集

梅花落

浙江大戲院

時間　一時一刻　五時一刻　七時一刻　九時一刻　價目　大洋二角　三角　四角

今天開映　湯密克斯主演

第四騎士

全片自始至終在驚心裂膽的氛圍中

新光大戲院　寧波路（即北京路新新公司後面）　電話九四五九〇

時間　下午三時　五時半　九時一刻　價目　五角　七角　一元　日夜一律

富麗卓絕　巧妙無敵　▣　派拉蒙全體大明星偉大會串

阿麗思漫遊奇境記

五花八門　光怪陸離　唯一教育　童話鉅片

蓬萊仙境　天國樂園　海底龍宮　地下洞府

共和大戲院　時間　下午二時四時七時九時　價目　樓上三角　正廳二角　幼童半票　一律小洋

今日開映　明星公司出品　胡蝶主演

春水情波

地址　西門方浜橋　電話　南市二三六二四

三星舞台　牛莊路七〇四號　電話九一〇五八號

今夜初次開演新戲六時登場

五本念彭公案

（百鳥朝鳳）

榮記共舞台　地址　愛多亞路大世界東　電話　八四八〇八　八四七一八

今夜初次開演　十九本二十本

狸貓換太子

袁小樓　高雪樵　董志揚　雲豔霞　小達子　張如庭　梅雪芳　曹毛包　陸樹田

法言

羅文幹題

評壇

增進行政效率

弘之

報載：政院爲各部會與省府各廳發生關係，以期增進效能起見，經通過辦法，各部會對各廳，得直接行文，必要時仍分咨省府。遇有事實上之需要，應由政院轉令省府遵辦。

各部會對地方最高行政長官，執行主管事務，本有指示監督之責，然往來公牘，必經由省府承轉，手續既煩，而於應行急速處分之件，轉輾送達，尤感遲時。

且國家設官分職，原屬各有所司，各部會就其主管事務，逕行行文各廳辦理，不僅可免耗時費事，即與政制亦無所紊亂，極合條理。

惟增進行政效率，初不僅限於行文一點。餘如應如何使地方政府切實執行政令等，均有待於繼續進行，此殆爲其發端而已！

答吳經熊先生　論憲法頒布問題（續）

法律貴實施擁護遵守普及　成敗所繫爲鞏固法治基礎

章淵若

中國憲政問題之困難，非在善良法制之創立，而在法治主義之推行，法治之精神，非僅止於白紙黑字之法典，而尤貴於法律之實施、法律之擁護、法律之遵守、法律之普及、法律之編訂，其事易，其時暫，而法律之實施、擁護、遵守與普及，則有待乎法治精神之發揚，有待乎民衆習尚之造成，其事艱，其時長，而其效尤難著，中國民衆，素乏法治之精神，故維變法之結果，新法律與舊習慣，初未發生任何關係，任何影響，新其所新，法其所法，而民衆仍舊其所舊，習其所習，改元以後，國人仍急於求功，不圖其本，所制之憲，仍與民衆之習慣，未能一貫，故吾人今日如欲求憲政之成功，自當於千鈞一髮成敗所繫之訓政時期，努力培養法治精神，鞏固法治基礎，務使將來之大法，與民衆能打成一片，與民衆之精神習慣，能互相一致，不再離民衆而背馳，此種訓政工作之成敗，實爲吾國社會治亂，憲政成敗之總關鍵，（見拙著訓政與法治二十年，三，二中央日報）故當前竊起草約法之時，愚卽爲文，說明約法之主要目的，一爲完成革命主義，二爲促進民權發展，三爲建設地方自治，四爲培養法治精神，（詳見拙著約法貫詮二十年五，七日大公報）現在訓政尙未完成，自治毫無成績，則此時憲法，論其精神，自仍當不出此四目的，論其實用，當僅限於「試行五權之治」（建國大綱十條規定如此）在憲法未頒布前，「各院長皆歸總統任免而督率之」（大綱念一條）憲法草案，當本於建國大綱，及訓政憲政兩時期之成績，由立法院議訂，隨時宣傳於民衆，（大綱廿二條）而不得亟亟以兩月爲公開評論時期，至於公布施行，則尤應照建國大綱第廿三條之規定，俟全國有過半數省份達至憲政開始時期，卽完省之地方自治完成成立時期，開國民大會，決定公布之。

戴季陶氏致立法院長孫哲生氏書中有言曰，「吾黨同志，若無爲國家爲國際計而立法，爲國家人民之福利而行法之決心，或隨意制法，或立而不行，皆非所以完成國民之道，故兩年以來，諄諄以實行約法爲言耳，今茲召集國民大會制憲，其意義之重且大，自然十百倍於約法，但若依然國人之態度，猶是對於約法之態度，則其害絕不止於政務停滯，天下之大亂，國家之危亡，或且因之而起，蓋國民今日，尙有一線之希望在將來，以爲國民大會尙未開，而憲法尙未製定也，憲法發布後，中國國民黨於革命建國之任務，已達最後階段，若其不能行，或行而有重大之缺陷，則國民之希望既窮，而意外之變化莫測矣，」語重旨深，實獲吾心，

總之，制憲大業，永垂久遠，國家治亂，唯此是繫，非可隨意著筆，草率從事，區區愚見，自未精誠，老成謀國之士，幸深察之，　二十三年四月念五日上海

今日開庭表

高等第二分院（民事案件）

案由	時刻
吃脫范衛俠與披棘虎薪金更審宣判	下一
楊黃毛與楊松生親子上訴案宣判	下一
沈元鼎與談楨生贖地上訴案宣判	下一
萬源新醬園等與元和昌貨欵上訴案宣判	下一
莊瑞五與莊惠伯爲租約上訴案宣判	下一
姚福慶與沈長庚通行權上訴案宣判	下一
三興祥行與永豐米號貨欵上訴案宣判	下一
王叔賢與倪正祥票欵上訴案宣判	下一
漢治萍公司與徐易庭債務上訴案宣判	下一
施玉嶷與施家楨賬欵更審案審理	下一、半

高等第二分院（刑事案件）

案由	時刻
朱煜生與梁黃氏欠欵上訴案審理	下一
丁思寶因鴉片上訴案宣判	下一、半
汪濟春因王培之等竊盜上訴案宣判	下一、半
教賽扶支啊呢等因僞造支票上訴案審理	下一、半

高等第三分院（民事案件）

案由	時刻
周梁興與協泰生記貨欵上訴案審理	上九
高黃氏等與鄧明恕存欵上訴案審理	下二
希成與翁實康工價上訴案審理	下二
俞章卿與協興地產公司保證債務上訴案審理	下三
吳徵與嚴子良賠償上訴案審理	下四

評憲稿國民教育（續）

周淦

教育經費

憲稿第四十一條「教育經費之最低限度在中央應爲其預算總額百分之十五，在地方應爲其預算總額百分之三十六，……」云云，將中央及地方教育經費，作一硬性規定，用意至善，在各國憲法中如此規定者，尙絕無僅有，如希臘憲法第二十三條「教育由國家任最高監督之責，其費用由國家或地方自治機關負擔之，」不過作包括規定而已，惟以我國此時財政狀況言之，能否如此支配，實爲最大問題，據二十二年中央政費預算爲一，六一，四八〇，一六〇元，教育文化事業費預算爲一六，六一八，一〇八四元，約占百分之一〇，三，如以歲出總數八二八，九〇二，〇〇〇元計，則教育文化事業費不過約占百分之二而已，故中央教育經費之百分數言，則占百分之十五，比現在數目所增加者，不見其多，以軍政債務整理之總數而言，則欲達百分之十五，非裁兵不可也，又以山東省上海市爲例，山東省每年省行政費爲二四，五七五，一三〇元，省教育費爲三〇九〇，三〇一元，縣行政費總數爲一六，三〇，二八五五元，縣教費總數爲四，一七〇四〇〇五元，全省教育經費占全省行政費不過百分之十八而已，上海市行政費爲九，三〇〇〇〇元，教費爲一，〇九一，九三六元，約占百分之二一，七，是地方教費欲達百分之三十，非減政不可也，吾人對於本條主張不必修改，希望其漸漸實現。

教員之保障

關於教員之待遇問題，各國憲法中明文規定者，有德憲第一百四十三條末項「公立學校之教員有國家官吏之權利義務」，又西班牙憲法第四十八條第三項「國立學校之教員或教授爲公務員……」，是承認公立學校教員及教授其法律上之地位與公務員相等，換言之，凡公務員服務待遇保障等規程，學校教員亦一律適用，惟在中國公務員之自身，實際上尙無相當保障，中小學校之教員與大學之教授，雖法律上地位，承認爲公務員，事實上不過一空名而已，以教育經費如此困難，其無辦法，仍與政府機關之公務員無稍異也，故原案第四十四條「學校教職員成績優良久於其職者，應予以獎勵及保障」云云，尙不失實事求是，但吾人認爲苟使教員生活安定，關於國家教育效能者大，故教員之保障問題，應於憲法中明白規定，原案條文，仍覺空泛，不若改爲「凡有專門學識或檢定合格之公立學校教員，應予以確實之保障，小學教員並應實行年功加俸制度」。

○　○　○

法律服務欄

陳樂生被誣　押浙保安處不審

一家數口無以爲生　陳夏氏請求送法院

餘姚人陳夏氏，爲其夫陳樂生被誣，久羈不審，呈浙江省保安處文云，呈爲氏夫橫遭冤屈，無故被押，懇請迅予審訊釋放事，竊氏夫陳樂生，向居餘姚，素以負販爲業，處世忠厚，與人無爭，詎於去年不知何故，遭人之忌，誣控氏夫爲共黨，於十二月三日被捕，解送餘姚保安處，復又轉解於鈞處，已數月，音訊杳然，氏自夫被捕以來，謀食無人，難以爲生，兒女呼號，一家數口，勢將餓斃，設再長此羈押，全家老幼，勢將餓斃，氏夫目不識丁，全無知識之人，斷不致有危險民國之行爲，且更不知何爲黨何爲派，而氏夫之爲人忠實，向無越規行動，久爲里人所深知，可請鈞處實際查訪，此次之橫遭冤屈，顯係被人挾嫌誣控，爲此具呈叩求鈞處將氏夫依法迅予移送法院研訊，如查無罪，卽日釋放，俾全家生命，以雪奇冤，而成信讞，實爲公德兩便，謹呈浙江省保安處。

佈告

拍賣動產　□第一特院

▲五月七日上午九時至十二時拍賣南京路大陸商場樓下輝利公司動產最低價五百十五元一角▲五月七日上午九時至十二時拍賣浙江路倫鷄橋明星畫鏡公司動產最低價八百二元二角二分四厘▲五月八日上午九時至十二時拍賣博物院路十八號天來洋行棧房五樓最低價六百四十八元▲五月九日上午十時至十二時拍賣愛多亞路江西路一德豐鋈記星胡鋈香動產最低價五十三元七角▲五月九日下午二時至五時拍賣東有恆路七五五號周興熱水瓶廠鄭鄭茂動產最低價四百三十三元一角▲五月九日上午九時至十二時拍賣梅白克路愛壽里六十六號六十八號鄭三裕動產最低四十二元三角

拍賣動產　□第二特院

▲五月九日上午九時拍賣貝禘鏊路霞飛巷八號張溫山動產最低價一百零六元六角▲五月十日上午九時拍賣白爾路寶安坊一二三號周許氏動產最低價十元零九角▲五月十日上午十時拍賣榮市路四九一號夏毓藏動產最低價七十五元三角

判決

民事裁判

▲江蘇姚慕蓮等與上海商業儲蓄銀行求償借欵及保證債務上訴事件（主文）上訴駁回第三審訴訟費用由上訴人負擔▲河北劉子齋等與蔣儒卿求償債務上訴事件（主文）上訴駁回第三審訴訟費用由上訴人等負擔▲河北陳繼閔等與陳守誠等確認地畝所有權上訴事件（主文）上訴駁回第三審訴訟費用由上訴人等負擔▲江蘇周德市與亞洲租記旅社求償欠租上訴事件（主文）原判決關於周德市部分廢棄發回江蘇高等法院第二分院更爲審判▲江蘇李林甫等與亞洲租記旅社求償欠租上訴事件（主文）上訴駁回第三審訴訟費用由上訴人負擔▲湖北羅永記求償貨欵上訴事件（主文）上訴駁回第三審訴訟費用由上訴人負擔▲湖北羅永記與魏泰順福記求償貨欵聲請訴訟救助事件（主文）准予訴訟救助▲湖北亞洲旅社與許斯景等押欵假扣押再抗告事件（主文）再抗告駁回再抗告訴訟費用由再抗告人負擔▲安徽程正基等與程興時等確認山場所有權上訴事件（主文）上訴駁回第三審訴訟費用由上訴人等負擔▲江蘇施子建楊雲仙請求給付扶養費及返還金首飾數兪上訴事件（主文）原判決除駁回被上訴人附帶上訴部分外廢棄發回江蘇高等法院更爲審判▲江蘇殷錫來與殷祝君執行異議上訴事件（主文）上訴駁回第三審訴訟費用由上訴人負擔▲江西王理卿與陳彩儀請求償還債欵上訴事件（主文）原判決關於命上訴人償還被上訴人往來欠欵三百八十四元九角九分並遲延利息駁回其附帶上訴及命負擔訴訟費用部分廢棄發回江西高等法院更爲審判▲陝西晉雲堂與衛榮勳等執行異議再抗告事件（主文）再抗告駁回再抗告訴訟費用由再抗告人負擔▲河北鄭筱舟等與少勳請求交還引地返還利益賠償損害聲請訴訟救助抗告事件（主文）抗告駁回抗告訴訟費用由抗告人負擔▲浙江李月亭與愼康錢莊求償債欵聲請訴訟救助抗告事件（主文）抗告駁回抗告訴訟費用由抗告人負擔（四月二十日）

刑事裁判

▲山東路德一擄人勒贖上訴案（主文）原判決關於路德一罪刑部分撤銷路德一連續幫助擄人勒贖處有期徒刑八年褫奪公權八年裁判確定前羈押日數以二日抵徒刑一日▲山東李七等擄人勒贖上訴案（主文）原判決撤銷發回山東高等法院更爲審判▲江蘇殷憲輔藥務侵占上訴案（主文）原判決撤銷發回江蘇高等法院第二分院更爲審判▲浙江郭阿法強盜非上訴案（主文）原裁定關於適用法則違法之部分撤銷▲安徽程之鳳危害民國等罪上訴案（主文）原判決撤銷程之鳳共同以危害民國爲目的而組織團體處有期徒刑四年共同持械刼因未遂處有期徒刑八年執行有期徒刑十年裁判確定前羈押日數以二日抵徒刑一日▲江蘇獨肯真光誣告上訴案（主文）上訴駁回▲山東許任氏預謀殺人上訴案（主文）原判決撤銷發回山東高等法院更爲審判▲山東王善之因販賣鴉片抗告案（主文）抗告駁回（四月十四日）▲江蘇袁章等以詐術使人交付所有物上訴案（主文）原判決撤銷發回江蘇高等法院更爲審判▲浙江陶李氏等販賣鴉片及代用品上訴案（主文）原判決及第一審判決關於販賣罪刑併執行部分之判決均撤銷陶李氏共同販賣鴉片處有期徒刑四年合以原確定判決吸食鴉片處刑執行有期徒刑四年一月裁判確定前羈押日數以二日抵徒刑一日李氏共同販賣鴉片及代用品處有期徒刑三年裁判確定前羈押日數以二日抵徒刑一日杜成章販賣鴉片代用品處有期徒刑四年裁判確定前羈押日數以二日抵徒刑一日扣押紅丸四包（連盒重二斤四兩）烟土十兩（連紙重一斤十五兩）另烟土十五小半（連紙重一斤）烟灰一罐（連罐重約三錢）兩實烟賬簿二本沒收焚燬▲安徽周臣德校入竊盜上訴案（主文）原判決撤銷發回安徽高等法院更爲審判▲江蘇葉庭貴放火等罪上訴案（主文）原判決關於葉庭貴部分撤銷發回江蘇高等法院第一分院更爲審判▲河南趙松年重婚上訴案（主文）上訴駁回▲湖北楊文成等結夥搶奪原檢察官及被告上訴案（主文）原判決撤銷發回湖北高等法院第二分院更爲審判▲河北鍾樹棠預謀傷人上訴案（主文）原判決關於鍾樹棠部分撤銷發回河北高等法院更爲審判▲浙江金學盈行使僞造文書等罪上訴案（主文）上訴駁回▲江蘇程子堯侵占上訴案（主文）本院民國二十一年十二月十五日上字第二三一七一號判決應對上訴人爲公示送達（四月十八日）▲山東高等法院檢察官因尹孝成預謀殺人上訴一案（主文）原判決撤銷發回山東高等法院更爲審判▲湖南唐定賓等因傷害致人死上訴一案（主文）上訴駁回▲湖南唐定賓等因傷害致人死附帶民事訴訟上訴一案（主文）上訴駁回▲河北李琿因毀損上訴一案（主文）原判決撤銷發回河北高等法院第一分院更爲審判▲山東因殺人上訴一案（主文）上訴駁回▲山東莊隆元等因殺人上訴一案（主文）原判決撤銷發回山東高等法院更爲審判▲山東高等法院檢察官因王宅仔盜匪上訴一案（主文）原判決撤銷發回山東高等法院更爲審判▲山東高等法院檢察官因劉振殺人上訴一案（主文）上訴駁回▲山東謝興存因妨害自由上訴一案（主文）上訴駁回▲福建許王郡和誘未滿二十歲女子上訴案（主文）原判決撤銷發回福建高等法院第一分院更爲審判▲河南王長來誣告上訴一案（主文）上訴駁回▲江蘇王渭川便利脫逃抗告一案（主文）抗告駁回▲湖北楊少良意圖營利略誘婦女上訴一案（主文）原判決撤銷發回湖北高等法院更爲審判▲湖北楊少武意圖營利略誘婦女附帶民事訴訟上訴一案（主文）原判決撤銷發回湖北高等法院更爲審判▲浙江咸誠輝僞造文書上訴一案（主文）原判決及第一審判決關於咸誠輝共同僞造文書處有期徒刑二年緩刑二年部分撤銷▲四川鄒先榮預謀殺人上訴一案（主文）本院民國二十二年九月十二日上字第七一八號判決應對上訴人爲公示送達▲山東張臧氏因罪春山殺人嫌疑抗告一案（主文）抗告駁回▲河北彭景和危害民國上訴一案（主文）原判決關於彭景和部分撤銷發回河北高等法院第一分院更爲審判▲河北袁同春意圖販賣而…

質疑

▲遲延利息　某甲向某乙借款洋五百元，立有借據爲憑，據內訂明借欵一年爲期，到期如數歸淸，不得游約拖欠，利息情讓云云，一年到期後，某乙向某甲索取，某甲一味愁窮，商請展期，乙以礙於友誼，不便嚴催，一再容忍，以迄於今，按照借據上之期限，已逾期五年半之久，現在偶然向甲提及，甲反表示討厭，認乙爲太不識趣，乙到此地步，始知非從法律解決，此項借欵，將永無返還之日，惟利息一項，借據內雖寫明情讓，但當初原定一年爲期，今除此雙方同意之一年外，又過期五年半之久，到還淸日止，恐尙不止五年半，乙可否向甲照算利息，如可照算，以按月一分計，是否公允，請爲示知，（邱炳初）

▲答　甲向乙所借之欵，既曾約定淸償期限，則自期限屆滿時起，甲應負遲延責任，乙對此遲延債務，得請求週年五厘之法定利息，（昔醉）

▲重爲婚姻　某甲娶舍親某女士爲妻，結婚之後，以某女士人極忠厚，不善逢承，致夫婦間卽不甚相得，自前年起，某甲藉口某女士多病，須安心靜養，卽與之別居，一切開消，由甲按月給付，惟甲自與某女士別居後，卽在外惹草招花，任意荒蕩，某女士以遇人不淑，惟自怨命薄，不稍過問甲之行動，甲以某女士爲可欺，月前竟與另一女子，在某處舉行正式結婚，惟請柬祇發與朋友而不發給親戚，但事極確實，不能諱飾，不知與髮妻別居而另與他女結婚，是否算爲重婚，又重婚之罪，如髮妻不出面而由他人起訴，法院是否受理，務請迅予賜答，俾資遵循，（寒秋）

▲答　自應構成刑法第二百五十四條之重婚罪，再重婚罪非告訴乃論，任何人均得舉發，（昔醉）

▲贈與財產　某君經商起家，略有積蓄，生有一子一女，女已出嫁，君不願本人所有之財產，日後由子女均分，故擬於生前，先將一部份財產，贈與其子，不知將來某君去世後，其女對於贈與部份，有權干涉或表示異議否，（樊子績）

▲答　某君如因其子結婚分居或營業而需欵，自得贈與財產，此項贈與價額，如贈與時明白表示，將來繼承開始時，不得加入繼承人之財產中者，某君之女，自不得表示異議（昔醉）

□代郵

▲劉如傑君鑒　關於租借墳地之質疑稿，未曾收到，望再開示，俾便解答，（昔醉）

聲明類

江蘇上海第二特區地方法院公告

江蘇上海第一特區地方法院公告第三八二號

江蘇上海第一特區地方法院公告第三二號

趙驥師表志聲明　世律代李美慧聲明

遺失田單聲明

推受盤聲明

駿興油餅糧業開記源記號事備啓事

出租店面聲明

廢作聲明

麗廠記賬貨買財聲明　華向經房受房裝聲明　帽銘租租屋生修

遺失執業證

徐費律師代表黃文載臣氏二姐之要聲明

聲明脫離

王律師代表綿豐氏啓事

推受盤聲明

婚離聲明

協議離婚聲明

受盤聲明

讓受股份聲明

任周雲琴尋夫啓事

遺失存摺作廢聲明

遺失田單

遺失圖章

遺失股票作廢聲明

遺失類

遺失聲明

CHINESE OPTICAL COMPANY　精益　OPTOMETRISTS & OPTICIANS

戴眼鏡爲目光計　請戴精益眼鏡

驗光準確　儀器精良　品質高尙　價格公平

總公司[illegible]精益眼鏡公司謹啓

復旦大學

法軌週刊

張志讓

法律學系同學會編輯

第二十七期　每星期一出版

小意見

出獄人之保護　編者

對於犯人之如何處置，為刑事政策上最要之問題，一方既須探究其犯罪之原因，謀所以改善之方法，而於改善之後，對出獄人相當之保護，使不再犯，則尤為重要，蓋出獄人而不予以相當之處置，竟致再犯，則不啻前功盡棄，刑罰亦失其效用矣。犯罪之人，出獄以後，往往因刑餘之人，受社會人士之歧視，而不能與社會環境相融洽，以致常感職業難謀，生存乏術，因而自甘暴棄，復趨於犯罪之一途。出獄人之復歸於社會，本以惡性既已改善，當不致再為社會之害也。然社會環境竟不與優容，是社會之缺陷，非可歸責於出獄人者。故刑事政策於改善犯罪人而外，復對出獄人特加保護，使不至受社會之擯棄，而重蹈法網，所以助成刑罰之目的，亦社會必要之事業也。

保護出獄人之觀念，建築於社會的義務的基礎之上，非如慈善事業之僅屬一種憐憫，故出獄人保護之實施，應基於共同互助之精神，使其個性之特徵，獲得正確之傾向，能充分發揮，對於生活之興趣，俾得安全地營社會的共同生活，然此猶不過理論上之準則耳，就實際言之，則應由國家或私人組織出獄人保護之機關，從事實際之設施焉。

出獄人保護事業，各國均極發達，即日本亦已有良好之成績。我國則舊習尚深，對出獄人之歧視亦特甚，故對出獄人保護事業之需要，自亦更急也。然年來報章雜誌，雖呼籲者頗不乏人，起而實行者，則仍不多覯，甚望我政府能提倡實行，自宜傳而達於實現，則不徒刑罰效力之足資助成，而於社會秩序安甯之增進，亦良足多也。

立法院修改刑法之過程

瞿曾澤演講　林廷柯筆記

本文因瞿先生趕往南京，出席審查理由會議，未加校閱，訛誤之處，或所難免，文責當由記者自負。編者識

鄙人曾經在本校任課，每星期得與諸同學晤一次，研究法學，至覺愉快，後因就任立法院職務，以致不及兼任教課，回憶從前與諸同學歡聚一堂，嘆為難得，茲承諸同學邀鄙人來校演講，心裏非常快樂，謹將年來立法院修改刑法之過程，為諸同學述之：

一、刑法之重要性　社會上人類安分守己者，固屬多見，爭權奪利者亦復不少，此等爭權奪利之行為，小之者足以侵害他人法益，大之者足致社會國家危險，設非有相當之法律，加以制裁，則為害不知伊於胡底，是以世界上無論何國，莫不有刑法之創設，且我國所以能維此數千年攸久之歷史者，亦端賴刑法，故刑法之重要性，誠有駕國家根本法之憲法而上之概，想亦諸同學所熟知。

二、修改之必要性　吾國於民國元年三月十日將暫行新刑律頒布施行十餘年，因社會之轉變，且該法之內容規定，亦多有未妥處，故國民政府奠都南京後，爰復加以修改，於民國十七年三月十日公布，同年九月一日施行，定名為中華民國刑法，此即現行刑法是也。然究以修改時短促，致闕漏滋多，且與國情頗多扞格，而特別法如危害民國緊急治罪法，軍用槍砲取締法，懲治盜匪暫行條例，及禁煙法等，層見疊出，生靈塗炭，羣相呼籲，故中央乃有劃一刑法之議，期適應於現社會之要求，至一國特別之繁多，素為現世各國所詬病，况前述各種特別法，純因補現刑法之不足而設，今刑法若能包而其之，立即可以廢止，以符世界各國一般立法趨勢，此現行刑法之故加修改也。

（三）修改經過情形略述　立法院自孫哲生院長蒞任以來，即督促刑法委員會同人（劉克儁，郗朝俊，羅鼎，林彬，盛瑄，趙琛，史尚寬，徐元誥，蔡振爲及鄙人）極積從事修改，同人等奉命之餘，以修改刑法既以適應本國當前需要為最要條件，因於去年四月中，將總則初次修改完成之後，遂赴各省調查司法實況，並徵求法界對於現行刑法之意見，從中取捨，藉收集思廣益之效，並求切合各地實情，計歷山東，河北，河南，陝西等省，其中所得，關於監獄及看守所方面之情形，不厭煩，為諸同學略談之，據我考察之結果，以山東為最佳，河北次之，河南又次之，陝西最壞，山東之好，好在犯人有高敞之洋樓任住，有較完善之男女工廠做工，有種種文與武之娛樂，尤以濟南監獄內之政治監，更為舒適，不過我輩覺得有些失之過當，因為赤貧的人，一犯了罪，倒可以得較舒適的衣食住享受也。河北的模範監獄，現在已名不能符其實，單就玻璃窗上數百方的玻璃已可概見之矣；惟有一點足為吾人注意者，卽在押看守所內之被告，令其工作是也。蓋我國各地看守所，皆如豬欄似地將被告關住，終日無所事事，甚而至於狹小不通風兼濕氣的看守所更糟，比在監獄者還難過多矣。河北看守所乃以任意而非強迫的方法令被告到工廠去工作，一方面既可以疏通看守所之擁擠，他方面又可使被押者不至受無謂的痛苦，斯法頗善，至河南監獄則因經費支絀，獄舍既不良，囚粮極乏，當我輩往看時，羣囚高呼『吃不飽』．詰之典獄長，則答：『其如經費支絀何』，陝西則更為不堪矣．我輩當面見餓死一囚．詰之典獄長，則答：『何奇之有，請一查獄外，餓死者倘有甚於此間．』諸位同學，請看如是之監獄，能望達設監之目的乎？所以許多人此而主張恢復流刑與笞刑，藉以補救其弊，詳情俟後再述．我輩調查此四省後，遂返京，繼修改分則，復調查江蘇與浙江兩省．結果覺得監獄與看守所皆以浙江為最，比山東亦過之，江蘇則無甚可稱者．畢，返京，暑假中；其他如民法，商法，土地，自治等委員會皆休假，獨刑法委員會以要早日完稿，故乃赴青島從事二讀，八月初，返京，十二月五日立法院五週紀念三讀告竣，惟以該法關係重大，為詳密慎妥起見，爰將初稿印送司法行政部分發各省各法院及各團體，限於本年三月一日以前儘量加具意見，藉供本會同人之參考，屆期各級法院送來之意見書固多，而從各報刊物上搜集之材料亦復不少，爰自四月四日起，再事審查，每星期三四上下午各開會一次，星期五下午開會一次．統前徹後，歷時計一年又四閱月，開會共一百七十次，茲於上月終．業已審查竣事，明日上午再行開會一次，整理修改理由後，即可提交大會討論，預計四次大會，當可完畢，六月間，或可公佈，惟其施行日期，恐須遲至刑事訴訟法修改公佈後同時施行，蓋因此次草案內不規定死刑之執行，而以之規定於將來修正後之刑事訴訟法執行編內故也●

半血緣間繼承論　何敬一

（一）緒論

繼承制度，中外各國，殊非一致，皆注重於固有之國情，與特殊之習慣，故其內容所規定者，有財產繼承，有於財產繼承之外，有身分權可繼承之制度，如日本之「家督相續」；而英美之繼承制度，乃不承認特留分，而許被繼承人得以遺囑處分其財產全部，蘇俄考以一萬金盧布限度內，許配偶及直系卑親屬得為之繼承，言之我國，舊有宗祧繼承，其目的全在嗣續宗祧，故所謂繼承者，莫不以宗祧為前提，對於財產繼承，悉委諸社會之習慣，而視為無關輕重，迄至民國二十年五月才仿瑞士之遺產繼承，而決然廢止宗祧，至其各制之利弊，及何制適於何國，當從某國之經濟政策，民族心理，倫理觀念，社會狀況而定，難舍己而從人，圖外觀而離本。因之，各國對於遺產繼承之法定繼承人範圍及順序，亦不相同，如左：

德國：（一）卑親屬（二）父母及其卑親屬（三）祖父母及其卑親屬（四）曾祖父母及其卑親屬（五）遠祖父母及其卑親屬（六）配偶與其他繼承人同一順序．

法國：（一）直系卑親屬（二）無兄弟姊妹及其卑親屬時父系與母系之尊親屬各據其半（三）兄弟姊妹及其卑親屬（四）配偶．

瑞士：（一）直系卑親屬（二）父母（三）祖父母．

日本：（一）直系卑親屬（二）配偶（三）直系卑親屬（四）戶主．

蘇俄：（一）直系親屬（二）配偶（三）被繼承人死亡前一年以上全由其扶養而無勞動能力與財產者。

中國舊律：（一）被繼承人有親生子者由其承受，如有數人者則均等分配之（二）無親生子者立嗣由其承受（三）立嗣後又生子者與原立嗣子平均承受（四）姦生子依子量與半分，如無子，仍應立繼人為嗣，與嗣子均分，如無應繼之人，方得承受全部（五）親生女於一定條件之下得以酌分，如無應繼之人，方許歸親生女承受（六）義子女婿與養父母或岳父母相為依倚而為所喜悅者亦得酌分．

中國民法繼承編：（一）直系血親卑親屬（二）父母（三）兄弟姊妹（四）祖父母●

觀上例各國之範圍，以德國為最寬，瑞士為最狹，我仿自瑞士，而中加兄弟姊妹為第三順序，亦為適合國情也●

（二）半血緣名稱由來及意義

大陸法系法律之由來最早者首推羅馬十二銅標，次有法蘭西繼之，中日各國，乃脫胚於法系也，因之欲窮半血緣之泉源，亦當追溯至羅馬，羅馬優帝法典時之繼承制度，有名為混血統兄弟姊妹者，例入第三順序之法定繼承人，對於父母兩系親．亦均可承繼，與純血統兄弟姊妹無異●斯時之所謂混血統兄弟姊妹者，即今之謂半血緣兄弟姊妹也，簡稱半血緣，即同父異母或同母異父所生之兄弟姊妹也，考其發生，則必須同一父而母所生或同一母而異父所生之兄弟姊妹．例甲娶妻乙，生子丙，妻乙死後，甲再娶後妻丁，生子庚，則丙子與庚子為同父異母所生之兄弟●又如A娶B，生子C，A死後，B再嫁D後，生子E，則子C與子E間，為同母異父所生之兄弟．今會明斷起見，繪圖於後：

（一）同父異母所生之半血緣兄弟

（按前例）：

（二）同母異父所生之半血緣兄弟

（按前例）：

由上二例觀之，可知半血緣兄弟此間血統之關係，不似胞兄弟之純潔，却其親等之遠近，較近於同祖之堂兄弟姊妹，堂兄弟姊妹間能否繼，雖無明文不許，然解釋上不得適用於一千一百三十八條第三項之兄弟姊妹，蓋因如承認同祖之堂兄弟姊妹，及姑表兄弟姊妹等，亦包於該項之內，則以親等遠近言之，伯叔父與姑母舅父等，皆為三等親之旁系血親，猶無繼承遺產之權，而親等較遠之四等親旁系血親，反有繼承之權，未免有失中衡，並就繼承順序言之，則堂兄弟姊妹及姑表兄弟姊妹，不過出於同祖之親，熟愈於與其祖之親，而繼承之順序反在祖父母之前，何謂平衡耶，至所謂半血緣兄弟姊妹，是否包括在內，解釋不無疑問，當以是否合於遺產繼承之根據，及能否適合國情以斷●（未完）

持有鴉片代用品上訴一案（主文）原判決撤銷袁同春意圖販賣而持有鴉片代用品處有期徒刑二年併科罰金二百元罰金如易科監禁以二元折算一日裁判確定前羈押日數以二日抵徒刑一日海洛因五兩乳糖五錢七分沒收焚燬▲浙江龔小操擄人勒贖等罪上訴一案（主文）原判決關於龔小操部分撤銷龔小操共同擄人勒贖處有期徒刑十二年褫奪公權十五年共同殺人處有期徒刑十五年褫奪公權十五年執行有期徒刑十二年褫奪公權十五年裁判確定前羈押日數以二日抵徒刑一日（四月十九日）▲安徽鄭超預謀殺人抗告一案（主文）抗告駁回▲山東陳明潔偽造文書上訴一案（主文）上訴駁回▲浙江王純行業務上過失致人於死上訴一案（主文）原判決關於罪刑部分撤銷胡賢興共同擄人勒贖處有期徒刑十年褫奪公權十年裁判確定前羈押日數以二日抵徒刑一日▲山東孔祥法行刦故意殺人上訴一案（主文）原判決撤銷發回山東高等法院更為審判▲江蘇張惠才等強盜上訴一案（主文）原審及第一審判決關於張惠才罪刑部分撤銷張惠才累犯結夥三人以上攜帶兇器強盜處有期徒刑十五年褫奪公權十五年裁判確定前羈押日數以二日抵徒刑一日（四月二十日）▲浙江黃采風殺人上訴一案（主文）原判決撤銷發回浙江高等法院更為審判▲浙江林阿三強盜本院檢察長署檢察長提起非常上訴一案（主文）原裁定關於適用法則違法之部分撤銷▲江蘇韞梅芙誣告等罪嫌疑抗告一案（主文）抗告駁回▲山東田立亭預謀殺人本院判決後被告住址不明無從送達一案（主文）本院中華民國二十二年十二月十二日上字第一九五二號判決應對被告為公示送達▲江蘇李桂生強盜上訴一案（主文）上訴駁回▲浙江陳忠明幫助強盜上訴一案（主文）原判決關於強盜部分撤銷發回浙江高等法院更為審判▲江蘇權忠良私禁上訴一案（主文）原判決撤銷發回江蘇高等法院更為審判▲浙江范子坤竊盜上訴一案（主文）原判決關於刑事部分撤銷發回浙江高等法院更為審判▲浙江范子坤竊盜附帶上訴一案（主文）原判決關於附帶民事訴訟部分撤銷發回浙江高等法院更為審判▲江蘇居繼皋侵占業務上持有上訴一案（主文）上訴駁回▲福建鄧依滞偽造有價證券上訴一案（主文）原判決撤銷發回福建高等法院更為審判▲河南趙說共同強 [illegible]

案（主文）本院中華民國二十二年十二月八日上字第一九零九號判決應對上訴人為公示送達（四月二十日）▲河北習振芳強姦等罪上訴一案（主文）原判決撤銷發回河北高等法院更為審判▲甘肅曹兆南遺棄致人致死上訴一案（主文）上訴駁回▲陝西王隨昌預謀殺人上訴一案（主文）原判決撤銷發回陝西高等法院第二分院更為審判▲浙江棣其樟擄人勒贖上訴一案（主文）原判決撤銷發回浙江高等法院第二分院更為審判▲山東王晌過失致人於死檢察官上訴一案（主文）上訴駁回▲河北楊慶玉等擄人勒贖等罪上訴一案（主文）原判決關於楊慶玉罪刑及刑之執行並李五部分均撤銷楊慶玉共同擄人勒贖二罪各處有期徒刑十三年各褫奪公權十二年幫助擄人勒贖一罪處有期徒刑一年執行徒刑十四年褫奪公權十二年裁判確定前羈押日數以二日抵徒刑一日李五部分發回河北高等法院更為審判▲河北周毓藻危害民國上訴一案（主文）上訴駁回▲浙江方河清以危害民國為目的擾亂治安等罪上訴一案（主文）原判決關於危害民國擾亂治安及聚眾搶刦放火燒燬住宅部分撤銷發回浙江高等法院第一分院更為審判其他上訴駁回▲江蘇甘渭濱等擄人勒贖上訴一案（主文）原判決關於甘渭濱童正炤張省三擄人勒贖及甘德彰罪刑部分撤銷甘渭濱童正炤張省三之部分發回江蘇高等法院更為審判甘德彰之公訴不受理（四月二十一日）▲河北張振鐸等誣告等罪原審檢察官及被告張振鐸均上訴一案（主文）原判決關於張振鐸部雲鵬部瑞珊部分撤銷檢察官對於張振鐸部雲鵬部瑞珊部分在第二審之上訴駁回▲山東王德三恐嚇取財更審上訴一案（主文）上訴駁回▲安徽謝爐等瀆職上訴一案（主文）上訴駁回▲江蘇陳西增侵占嫌疑抗告一案（主文）抗告駁回▲河北黃萬榮誣告上訴一案（主文）上訴駁回▲河北李書田強盜上訴一案（主文）原判決撤銷發回河北高等法院更為審判▲湖北程[illegible]興等預謀殺人上訴一案（主文）原判決撤銷發回湖北高等法院第一分院更為審判▲浙江王胡氏販賣鴉片上訴一案（主文）原判決及第一審關於王胡氏部分之判決均撤銷王胡氏販賣鴉片處有期徒刑六月裁判確定前羈押日數以二日抵徒刑一日鴉片烟土一兩七錢沒收 [illegible]

氣象報告

徐家匯天文台昨日下午四時三十分氣象預報云、山東周圍天曇有霧或雨及東南至西南風頗緊、揚子流域中游天陰有霧或雷雨及旋風、因有低壓向東進行之故、此間各處及南至馬鞍山一帶天陰有霧及東南風轉緊、九州西南方有旋風及雨、又昨日下午三時前二十四小時內本埠氣溫最高七八•六、最低五七•九、去年同日最高八四•六、最低五三•六、

中央運動場

回力球

今晚八時起賽

（一）拉來　（二）歐祕托　（三）拉弗司　（四）畢爾保　（五）莫克力骨　（六）蘇羅沙伯

（一）亞爾培地　（二）古巴龍　（三）普登巧　（四）皮浪多　（五）沙特浪谷　（六）后蘭多

請以二元往天主堂街一號中央運動場辦事處購買本場念日開獎之香檳票一張有獨得一萬五千元之希望

輪船進口報告

▲五月六日到

新寧紹	由寧波	寧紹
新北京	由寧波	太古
鴻貞	由長江	三北
江順	由長江	招商
海光	由長江	亞細亞
泰順	由福州	招商
沽生	由香港	怡和
美南	由長江	美孚
長興	由長江	三北
公平	由青島	招商
瑞和	由長江	怡和
蘇州	由香港	太古
吳淞	由長江	太古
祥泰	由長江	祥泰
湖北	由牛莊	太古

輪船出口報告

公和　由長江　怡和

▲寧波班

新北京	七日	太古
新寧紹	七日	寧紹
甬興	七日	達興
江天	八日	招商
寧興	八日	三北

▲長江班

建國	七日	招商	漢口
瑞和	七日	怡和	漢口
江順	七日	招商	漢口
吳淞	七日	太古	漢口
醒獅	七日	三北	漢口
長興	八日	三北	漢口
公和	八日	怡和	漢口
吉安	八日	太古	長沙
溫州	九日	太古	漢口
江和	九日	怡和	宜昌
大通	十日	太古	漢口
吉和	十日	怡和	漢口
長沙	十一日	太古	宜昌
德和	十一日	怡和	漢口
武昌	十二日	太古	漢口

▲北洋班

蘇州、盛京、貴生、成鄱、新豐、利生、順天、山東、怡生、金華 [illegible]

▲南華班

穀陽、太原、澤生、公平、泰順、瓊州、四川、源生、浙江 [illegible]

▲溫台班 [illegible]

▲通揚班 [illegible]

外洋出口輪船 [illegible]

民報　火車來往時刻表

四月一日起實行

京滬線

▲上行車

[illegible]

▲下行車

[illegible]